大公報

Ta-Kung-Pao
342 Hennessy Road
Hong Kong

督印人費彝民
經中國人民郵政登記認爲新聞紙類
廣東人民郵政管理局執照第十五號
第二萬二千三百四十九號
今日出紙兩張半
零售港幣一毫
每月本港三元外埠七元

劉少奇主席函覆胡志明主席
不管美帝如何擴大戰爭 中國全心全意支援越南
不管付出多大代價 決與越南一起徹底打敗美帝

【新華社北京三十日電】中華人民共和國主席劉少奇三十日寫信給越南民主共和國主席胡志明，答覆他一月二十四日的來信，表示堅決支持來信中所表達的越南民主共和國的嚴正立場。劉少奇主席的覆信全文如下：

河內

越南民主共和國主席胡志明同志

敬愛的主席同志：

我收到了你一月二十四日的來信。你在這封信中強烈譴責了美帝國主義在越南進行的野蠻的侵略戰爭，徹底戳穿了約翰遜政府的和平陰謀，重申了越南民主共和國政府關於解決越南問題的四項主張，並且表明了越南人民絕不向美帝國主義屈服和堅決戰鬥到底的決心。中國政府和中國人民堅決支持你在來信中所表達的越南民主共和國的嚴正立場。

美帝國主義的侵略是造成目前越南嚴重局勢的根源。正如大家都清楚知道的，根據一九五四年日內瓦協議，越南問題本來應該已經解決。但是，美國徹底踐踏了它應承擔義務的日內瓦協議，它在越南南方扶植傀儡政權，阻撓越南的和平統一，屠殺和監禁了幾十萬越南愛國者，並且對越南南方人民發動了一場滅絕人性的「特種戰爭」。「特種戰爭」打不贏，就派出大批部隊直接侵略越南南方，並且使用空軍轟炸越南民主共和國。非常明顯，美國的目的就是要把越南南方變成美國的殖民地和軍事基地，永遠分裂越南。

最近，美帝國主義在擴大和加強侵略越南南方的同時，突然變出一副愛好和平的樣子，「暫時」停止了對越南北方的轟炸，提出了所謂要求「和平解決」越南問題的十四點主張，並且派出大批官員到處宣傳美國的「和平誠意」。但是，和平的空談掩蓋不了侵略的事實。約翰遜政府已經多次叫嚷美國決不放棄侵略越南的政策，它「一定」要在越南南方「留下來」。事情很清楚，只要美國不放棄霸佔越南南方的目的，不管它提出多少點主張，也不管它在所謂「和平」的幌子下推銷什麼樣的貨色，都只能是騙人的把戲，只能是為了達到它上述目的的一種手法而已。

要解決越南問題，美國必須切實履行日內瓦協議。越南民主共和國政府提出的關於解決越南問題的四項主張，集中地體現了日內瓦協議的實質。如果美國政府真有和平解決越南問題的誠意，就應該按照這四項主張辦事，停止對整個越南的侵略，從越南南方全部撤出美國及其僕從國家的軍隊，承認越南南方民族解放陣線是越南南方人民唯一的真正的代表，讓越南人民自己解決自己的問題。但是，至今沒有任何跡象表明美國準備這樣做。相反的，它卻繼續向越南南方增派侵略軍隊，在越南南方實行更加殘酷的「燒光、殺光、毀光」的焦土政策，並且一步一步地把侵略越南的戰火擴大到老撾和柬埔寨。這就證明美國並不是真的要和平解決越南問題，而是利用這種所謂「和平攻勢」來掩蓋它加緊擴大侵略戰爭的陰謀。

敬愛的主席同志：越南人民所進行的偉大抗美救國鬥爭是完全正義的。你們的英雄業績，鼓舞了全世界一切革命的人民，你們的鬥爭得到全世界愛好和平的國家和人民的廣泛同情和支持。真正孤立的決不是為獨立、自由而戰的越南人民，而是堅持侵略政策和戰爭政策的美帝國主義。事實將會證明，美帝國主義在擴大戰爭的道路上走得愈遠，它遭到徹底失敗的日子就愈加接近。中國同越南是唇齒相依的鄰邦，我們兩國人民是患難與共的兄弟。中國人民始終堅定不移地同越南人民站在一起，全心全意地支援越南人民的正義鬥爭。不管美帝國主義把戰爭擴大到什麼地步，也不管要付出多大代價，六億五千萬中國人民都將同兄弟的越南人民站在一起，共同奮鬥，徹底打敗美國侵略者。

致以最崇高的敬意。

中華人民共和國主席 劉少奇（簽字）

一九六六年一月三十日於北京

【中國新聞社北京三十日電】人民日報今天就胡志明主席致函劉少奇主席和其他各國首腦一事，發表題為「堅定的立場，有力的回答」的社論說：六億五千萬中國人民和政府的正義立場，對於站在反美鬥爭最前線的越南人民，表示全力的和堅決的支持。

社論說，胡志明主席的信，體現了三千一百萬越南人民把抗美救國鬥爭進行到底的鋼鐵決心，表明了越南人民解放南方、保衛北方、進而統一祖國的不可動搖的意志。

社論說，越南民主共和國四項主張和越南南方民族解放陣線五點聲明的核心，就是要美國軍隊撤出南方。美國軍隊不撤，越南問題的解決就無從談起，越南和印度支那的和平就根本不能實現，亞洲的和平和安全就沒有起碼的保證。

社論說，這是一個必須解決的問題，不容討價還價的問題。

社論說，越南的戰局，過去、現在和將來，都不會按照美國侵略者的意志發展。[illegible]美國軍隊派的越多，越南人民的勝利越大。不論美國把戰爭擴大到什麼程度，[illegible]最後都將以失敗而告終。[illegible]

是否把香港供美用作侵略基地？
中總工聯分別嚴正聲明 反對美國核艦來港活動
港英當局對美艦來港事應嚴肅考慮不可輕率視之

【本報訊】香港中華總商會[illegible]

[illegible]

【本報訊】港九工會聯合會[illegible]

一九六六年一月三十日

美空運小潛艇 搜索墜海氫彈
兩潛艇配備新式打撈裝置

【法新社西班牙三十日電】[illegible]

白宮商議局 已開會九天

【路透社華盛頓二十九日電】[illegible]

民軍重申美必須撤軍

【美聯社西貢三十日電】[illegible]

一路兩棲登陸 四路分頭「掃蕩」
四萬美軍五路大進攻
數千人登陸廣義規模僅次侵朝仁川登陸
另在東邊平定和沿海進攻民軍主力未遇美軍兩遭受創

【法新社西貢三十一日電】[illegible]

美須增兵五十萬 再打七年看勝負
白宮顧問展望越局不樂觀

【路透社紐約三十日電】[illegible]

核艦駛菲起風暴 美大使晤菲外長

【法新社馬尼拉三十日電】[illegible]

美巨機數週內駐台 五千空軍同時開到
首批數十架「C一三〇」先進駐公館

【路透社台北三十日電】[illegible]

美金鈔儲備 上月失億餘

【路透社華盛頓三十日電】[illegible]

美變台灣為核戰基地
大力士先到 B—五二繼來
◁—王一言—▷

（C一三〇型大力士運輸機）

[illegible]

「B五二」也要到

[illegible]

新的進攻性的空軍基地

[illegible]

十二年前即來公館建機場

[illegible]

當這大好風光，百花齊放的春季，降臨人間的時候。人們往往覺得疲倦無力，難以振作。但是，「一年之計在於春，一生之計在於勤」。所以又不能偷閑，停滯不前。諸君欲恢復體力，祛除疲倦。請常服用

利源長的北高麗參

因其地道最正，療效最高。四季可服，老幼咸宜。服過之後，當知地道產品，的確不同。現在人心不古，次劣之貨以及假冒者，到處氾濫。請認明本號標識，免被欺騙。

各大參行 各國貨公司 均有代售

地址：香港高陞街七十四號
電話：四三七七〇九 四三三一七八號

古巴減少配米企圖卸責中國
中國闡明情況問古用意何在
古巴從未提出用兩噸糖換一噸米古外貿部硬說有其事
我外貿部指出古外貿部的辯解強詞奪理完全站不住脚

【新華社北京三十日電】一月十二日，古巴共產黨機關報「格拉瑪報」刊登了古巴對外貿易部對我國對外貿易部負責人一月九日同本社記者談話的答覆，多方爲卡斯特羅總理一月二日演說中有關中古貿易問題的談話進行辯解，並且說我國對外貿易部負責人的談話「是不可理解的」。爲此，本社記者再次走訪我國對外貿易部負責人，承蒙發表談話如下：

我們仔細地研究了古巴對外貿易部的答覆，我們認爲它並沒有回答我在一月九日談話中所提出的中心問題，那就是，中古兩國一九六六年貿易的初步談判正在進行，古巴政府如有不同意見和要求，完全可以向中國政府提出來，爲什麼卡斯特羅總理突然在亞非拉三洲人民團結會議召開前夕，單方面地不顧實地公佈談判情況呢？對於這樣一個關鍵問題，古巴對外貿易部沒有答覆，反而花了很大篇幅談了一些枝節問題，即使在這些枝節問題上，古巴對外貿易部的說法也都是強詞奪理，完全站不住脚的。

例如：古巴對外貿易部硬說，按照兩國對外貿易部代表團初步商談的一九六六年貿易額，中國對古巴的出口低於一九六一年以來任何一年。這是完全沒有根據的。大家知道，兩國對外貿易部代表團初步商談的一九六六年貿易額，如果要比較的話，只能同兩國政府歷年商定的貿易額比較，才是合理的，否則就是不合理的。根據兩國政府每年簽訂的貿易議定書附表所列的進出口貨單，一九六一年以來中古歷年貿易額數字如下：

（單位：百萬比索）

年度	中國對古巴的出口	古巴對中國的出口	總貿易額
一九六一	一〇八·〇〇	九八·〇〇	二〇六·〇〇
一九六二	六二·〇〇	八〇·〇〇	一四二·〇〇
一九六三	七七·六一	七〇·七七	一四八·三八
一九六四	九五·一一	八一·一一	一七六·二二
一九六五	一二七·〇〇	九七·〇〇	二二四·〇〇
一九六六（一九六六年是初步商談數字）	（八四·五〇）	（八四·〇〇）	（一六八·五〇）

從上述數字，大家可以看到，即使根據兩國對外貿易部代表團初步商談的貿易額，一九六六年中國對古巴的出口，雖然少於一九六五年，仍然多於一九六二年和一九六三年，而絕不是低於一九六一年以來任何一年。這是有根有據的，只要古巴對外貿易部查一查歷年來我們兩國政府共同簽訂的貿易議定書附表，就可以計算出上述數字。可是，古巴對外貿易部卻用三種不同含義的數字編造了一個統計表。一九六一年到一九六四年是古巴每年對中國實際進出口的數字；一九六五年是當年貿易議定書附表的數字；一九六六年是兩國對外貿易部代表團初步商談的貿易數字。把三種不同計算基礎的統計數字放在一起進行比較，又怎麼能使人們得出兩國貿易額增減的正確概念呢？

又如：古巴對外貿易部花了很大的力氣，編造了一些莫名其妙的數字，說明卡斯特羅總理所說的古巴用兩噸糖換中國一噸大米的話是「絕對正確的」。其實這樣的辯解是非常可笑的。事實上，在中古兩國貿易中從來沒有兩種商品按比例交換這樣的事。雙方每年進出口的上千種商品，包括糖和米在內，都是按不同商品分別計價的，根本不存在某一種商品與另一種商品的單項交換問題。只是在一九六四年十月一日卡斯特羅總理講話以糖換米之後，才出現了糖米交換比例的說法。當時，卡斯特羅總理提出的是，古巴希望用一公斤半糖換中國一公斤大米，但沒有被中國接受。這是有案可查的。不管古巴方面怎麼說，都不能改變古巴方面從來沒有向中國方面提過兩噸糖換一噸大米的事實。

再如：古巴對外貿易部說，因爲我部代表表示了我方建議的一九六六年貿易額應當平衡，所以古巴方面就沒有必要「接洽貸款」了。這種說法是似是而非的。我們兩國對外貿易部代表團進行的是初步談判，提出這樣的建議，是正常的。至於貿易平衡的原則，並且在歷年中古貿易議定書上作了明文規定。但是，這並不妨礙在兩國貿易實際上出現不平衡時，用貸款來彌補貿易差額。在過去幾年中，我部代表團一面提出貿易平衡的原則，一面建議古方同我有關部門協商動用經濟合作貸款的問題。可是古巴方面不去協商，反而把責任推在我們身上，這是不能令人信服的。人們不禁要問：爲什麼過去幾年古巴都這樣做，而今年卻不這樣做呢？

古巴對外貿易部說，由於中國初步同意提供的大米數量減少了，古巴政府需要向人民說明有必要從一九六六年一月起，把每人每月的大米供應量從六磅減少到三磅。當然，每月供應古巴居民多少大米，這完全是古巴政府的事。不過，古巴對外貿易部既然把這個問題同中古貿易聯系在一起，我們就不能不說明一下同我們有關的情況。

據我們了解，古巴是從一九六二年開始對居民實行每人每月六磅大米的定量供應的。其後，一九六三年和一九六四年我國每年向古巴出口大米十三萬五千噸，古巴居民的大米供應量也並沒有因而增加。一九六五年，我國對古巴的大米出口量幾乎增加了一倍，古巴居民的大米供應量也沒有變動。一九六六年，根據雙方初步商談的數字，我國對古巴的大米出口量雖然比一九六五年減少了，但仍然與一九六二年、一九六三年、一九六四年相等。在這樣的事實面前，怎麼能把古巴減少對居民的大米供應量，硬要同中古貿易問題聯系在一起呢？

如果古巴方面確實由於對外關係方面的困難，需要中國方面在一九六六年多提供一些大米，它完全可以像過去一樣，在我們兩國對外貿易部代表團的初步談判中提出來。可是古巴方面在我們兩國初步談判仍在進行的時候，就單方面地公佈談判情況，並且把減少居民的大米供應量的責任推到中國身上，這確實使我們不能不懷疑古巴方面這樣做的目的另有所在！

最後，我國對外貿易部負責人表示：中古兩國幾年來的貿易，都以中古兩國人民的友誼爲重，每年的貿易談判，雖然都遇到過一些問題，但每年都得到了雙方滿意的結果。我們真誠地希望古巴方面通過友好協商，使一九六六年的貿易談判得以順利進行。（古巴外貿部負責人談話見第三版）

蘇撤開越南不管 猛追求與美合作
北京痛斥蘇美在十七國裁軍會新勾結
美加緊侵越，蘇卻要撇開越南問題與美就所謂「緩和國際緊張局勢」達成協議，這說明蘇修已墮落到何種地步

【中國新聞社北京三十日電】北京「人民日報」今天在題爲「又一次自我揭露」的社論中說，正當約翰遜政府正在加緊擴大侵略越南戰爭的時候，蘇聯政府卻同美帝國主義進行新的勾搭。

十七國裁軍會議一月二十七日在日內瓦復會，美國政府說，因爲與會成員國在越南問題上有「分歧」，「使我們有更爲重要的理由來謀求我們在防止核擴散和制止軍備競賽方面的共同利益」。蘇聯政府的代表也說，「我們不希望使我們的討論取決於越南時局」。

社論說，一個號稱最強大的社會主義國家的領導人，居然可以對另一個社會主義國家受到帝國主義侵略置若罔聞，居然可以撇開越南問題不顧，而追求同美帝國主義達成協議，這是駭人聽聞的，但卻是事實。這充分暴露了蘇聯領導人爲了追求美蘇合作已經墮落到何種地步。

社論說，蘇聯政府代表在日內瓦的講話，是又一次自我揭露，表明了蘇聯領導人過去說過的一些漂亮話，是一錢不值的。人們記得，蘇聯政府曾經表過態明說，美國不能一方面打算改善美蘇關係，而同時對越南進行武裝襲擊。現在，蘇聯政府的代表在日內瓦却說，可以撇開越南問題，同美國就所謂「促進緩和國際緊張局勢的措施」達成協議。這樣出爾反爾，不是赤裸裸地背叛又是什麼呢？

目前偉大的越南人民正在進行抗美救國鬥爭，是全世界各國人民反對美帝國主義鬥爭的焦點。怎樣對待越南問題，是考驗真反美還是假反美、真和平還是假和平的試金石。不但如此，在美帝國主義進一步擴大侵略越南戰爭、加緊屠殺越南人民的時候，偏偏談到什麼「緩和國際緊張局勢」。蘇聯領導人急於同美國就所謂「共同利益」達成協議，實際上就是幫助美帝國主義擴大戰爭，屠殺越南人民。

【新華社地拉那二十九日電】阿爾巴尼亞「人民之聲報」二十九日就二十七日在日內瓦復會的十七國裁軍會議發表評論指出，這是美帝國主義和赫魯曉夫修正主義者策劃的又一國際陰謀。

評論指出，約翰遜政府一面擺出「裁軍」談判，同時積極備戰，這說明約翰遜政府是虛偽透頂的。它正在進一步擴大對越南的侵略，撥出成億美元來加強它在遠東、在中華人民共和國周圍的軍事基地，把侵略戰爭的矛頭指向整個印度支那和中華人民共和國。

評論說，美帝國主義者進行裁軍談判的目的只不過是爲了欺騙各國人民，以便使他們束手就擒。評論指出，在這種情況下，蘇美兩大國策劃「防止核擴散」的計劃，是他們勾結起來反對各國人民的一系列陰謀中的又一個環節。

佐藤發表施政演說鼓吹勾結美蘇反華
日本各政黨團體紛紛加以抨擊

【中國新聞社北京三十日電】北京報紙今天刊登了佐藤發表施政演說堅持奉行追隨美國、勾結蘇修反華路線等消息，揭露日本軍國主義者企圖重溫侵略舊夢的罪惡野心。

人民日報在報道日本民主力量領導人強烈譴責佐藤反動政策等消息的同時，刊登了一組揭露佐藤政府加速復活日本軍國主義陰謀的消息。並在「編後」指出：日本佐藤政府的要員接連鼓吹：日本要通過加強軍事力量來取得「發言權」；日本的外交要像過去「日本帝國」那樣擁有軍事力量作「後盾」，事情就「好辦」了。這些殺氣騰騰的叫囂，露骨地暴露了日本軍國主義者企圖重溫侵略擴張的罪惡野心。

「編後」說，今天的亞洲比起三十年代來已經大大不同了。美帝國主義的軍事力量不能算小，可是在侵略越南的戰爭中卻是深陷泥淖，走投無路。佐藤之流在美帝國主義的扶植下，加速復活日本軍國主義，甘心充當美國的侵略幫兇，妄圖再次在亞洲橫行，肯定是不會有什麼好結果的。不管他們怎樣加強軍事力量，比起當年的日本軍國主義者東條之流來，他們事情只會更加不好辦，他們的下場只會更加悲慘。

大公報還摘登了陳毅副總理答日本「赤旗報」駐北京記者高野好久問的一段話：「佐藤內閣強行通過了『日韓條約』，這是美帝國主義在亞洲陰謀擴大侵略戰爭的一個嚴重步驟，是日本反動派加速復活軍國主義、組織東北亞軍事同盟、決心公開參與美國侵略戰爭的一個嚴重步驟。日韓條約的侵略矛頭指向朝鮮，也指向中國和其他亞洲國家。」

大公報還摘登了時事解說，題目是「佐藤政府是美帝侵越幫兇」。

「佐藤政府這一行動是完全違反日本人民的利益和日本民族的根本利益的，一切甘心爲美帝國主義擴大侵略火中取栗、爲美帝國主義『亞洲人打亞洲人』的陰謀效勞的人都決不會有什麼好的下場。」

【據新華社東京二十九日電】日本一些政黨和民主團體的領導人，強烈抨擊日本首相佐藤二十八日在國會上發表的反人民的施政演說。

日本共產黨國會議員團團長川上貫一說：佐藤二十八日的施政演說是「一次極端反人民的演說，是對民主力量的嚴重挑戰」。佐藤在這次演說中公然支持美國爲擴大侵略越南戰爭而玩弄的「和平攻勢」，並且吹捧「日美安全條約」，支持台灣蔣介石集團，敵視中國。

日本和平委員會理事長平野義太郎說：佐藤把美國說得好像真正希望和平，這是爲了更加積極地支持美國的侵略行動。

社會黨政策審議會會長成田知巳說，佐藤強調履行「日美安全條約」，這就意味着日本要更加協助美國侵略越南。

「赤旗報」二十九日在一篇報道中指出，佐藤的施政演說露骨地說明了日本政府在「推進和平外交」的招牌下，積極支持美國侵略亞洲的政策，加強「日美安全保障體制」，進一步復活日本軍國主義的反動路線。

赤旗報還指出，佐藤在演說中鼓吹以「美蘇合作」路線爲基礎的「日蘇外交」的同時，對中國進行了惡毒的攻擊。

日海員罷工結束
兩月罷工船主損失近億美元
資方接納加薪要求

【法新社東京二十日電】日本船主及日本全國海員工會，經過雙方代表夜以繼日的談判後，今天達成停止罷工的協議。

此次罷工共分四個階段進行，由十一月二十七日開始，在六十四天中時斷時續，使日本四十七至五十二個主要港口內數千艘船隻停航。罷工目的在要求增加工資。

遠洋海員罷工於今天下午解決，內海海員罷工則於今晚解決。工人所獲得的平均工資增加，爲他們所要求的百分之七十。

船主受到的全部損失，估計爲三百億日元，合八千三百萬美元。

美部署對中國核子進攻
——美核潛艇核轟炸機核軍艦大舉東調的目的何在

本報特譯

漢弗萊臘斯克的露骨談話

去年十一月三日，美國副總統漢弗萊接見「朝日新聞」外報部長秦正流時，談到美國的核子戰略和核政策。漢弗萊說，「美國的核戰略和核政策是包括美國的友好盟國在內而制訂的。日本作爲一個大國應該參加和美國一起來商討。」漢弗萊這句話對日本的國防體制的發展當然具有重大的意義。

兩天之後，臘斯克在招待新聞記者時又說，「關於影響到盟國的美國的核政策問題，將與以日本爲首的各盟國進行協商……這是我們慣常的政策。」

細細玩味漢弗萊和臘斯克兩人發言的背景，決不是指美國與日本等國只保持一般的同盟關係。他們的發言是指美國自一九六四年十月中國核試驗成功後，積極提出的在建立「特別安全保障體系」的亞洲核子防衛新藍圖。現在美國不斷向西太平洋增加核武力的部署，就是與美國這一新的核戰略有密切的聯繫。

加强西太平洋核武裝

美國眼看到中國軍事力量日見強大，並且預料到中國的核進展必有成就，所以早從一九六四年初起，就逐步增強在西太平洋的核武器配備。一九六四年三月，美國開始在關島配備B—五十二核子戰略轟炸機。雖然美國口頭上說此舉只是用「B—五十二」代替已經過時的「B—四十七」轟炸機，事實上卻是準備遏制中國的重要步驟，因爲「B—五十二」每次能攜帶兩枚爆炸力等於二千五百萬噸TNT炸藥的氫彈。之後美國又增派了一個「B—五十二」轟炸機大隊。現在關島有兩個「B—五十二」大隊共三十餘架核戰略轟炸機。一九六五年夏天起這種轟炸機已用來攜帶普通炸彈參加越南的戰爭。

接着，美國在一九六四年秋天，又決定將載有射程達四千六百公里「丹尼」導彈的「北極星A3型」核潛艇，從同年底起陸續調到遠東，配屬於關島基地。這種核潛艇的四千六百公里導彈射程，幾乎包括了中國全部領土。現在這七艘能攜帶一百一十二枚導彈的北極星核潛艇任何時候都能瞄準着中國的各處預定目標，在西太平洋海域巡弋。

七艘北極星核艇瞄準中國

這些北極星式核潛水艇與第七艦隊並無關係，但是，它須要另一些攻擊型的核潛艇（經常出入日本的「海龍號」「剃刀魚號」等就是攻擊型核潛艇）的護衛，所以，最近配屬在第七艦隊的攻擊型核潛艇逐步增多。一九六四年夏天，美國決定以其核潛艇進駐日本，與美國在西太平洋加強核子配備有直接關係，這也是容易理解的。

在美國本土，配備有民兵式洲際彈道飛彈。到一九六五年年中，「民兵1型」洲際導彈八百枚已經全部配置妥當，但是美國認爲這對於遏制中國還不夠，因爲「民兵1型」的射程是一萬一千到一萬二千公里，還不能射遍中國全部領土的任何地方，須要有更長射程的導彈——「民兵1—2型」，已着手在一九六五年下半年起開始設置。

對美國來說，中國是比蘇聯更遠的國家。對付蘇聯，只須射程一萬公里以內的導彈已經有效。對付中國就須具有更遠射程能力的導彈。美國在關島擺上「B—五十二」，在西太平洋放上「北極星式」核潛艇，只是意味着使用「民兵」式洲際導彈進行核威脅的輔助手段，和利用不同種類的核抑制能力使對方感到迷惑不易對付。

「企業號」等核軍艦東調

在這種情勢下，一九六五年秋天，美國核動力航空母艦「企業號」、核動力巡洋艦「長灘號」和核動力驅逐艦「班布里奇號」三艘配屬第七艦隊，這又是美國增強西太平洋軍事能力的一項措施。

中國的核能力的進展可能較許多人的預測爲快。中國第一次試驗氫彈的日程一天天迫近了，從而搬運武器射程在一千—兩千公里以內的中程導彈，或許能在一兩年以內完成。雖然美國專家多數認爲，中國擁有洲際導彈的時候大概是一九七五年，實際上可能比此爲早。一九七〇年左右，中國大概能夠試射洲際導彈了。美國面對中國核能力這樣的進展，加速了它對中國核包圍網的完成，在軍事上處於決戰的態勢。

中國爆核彈美立即威脅

美國這一行動使人想起當年蘇聯擁有原子彈時，爲了對抗蘇聯的威脅，在西歐聯合各盟國組織北大西洋公約。如果把現在的中國恰恰處在當年蘇聯的地位的情形細一想，就知道美國在亞洲設立一元化的核子防衛體制其作用不言而喻了。

緊接着中國第一次進行核試驗後，一九六四年十月十八日約翰遜在電視廣播中演說時提到：「凡是不追求自己保有核武器的國家，如果受到任何外國的核威脅，而需要美國強力的保護時，美國一定以它的核能力堅定地支持這些國家。」

就在一九六五年秋天，佐藤首相、松井駐聯合國代表，立刻提出日本要美國核子傘庇護的要求。這一表現就是呼應了約翰遜的主張。從此，美國就着手在西太平洋地區建立核子一體化的防衛體系工作。日本作出這樣的發言後，什麼反對核武器運入日本就成爲空話。在美國核子傘保護下日本進行準備擴軍工作如果不夠積極，美國就會表示不滿。

美國核子傘「一石二鳥」

美國在西太平洋採取的措施，目的之一是對中國進行核遏阻，還有另一目的則是通過核保護傘的作用，阻止工業水平較高、有能力發展核能力的國家發展核武器。這和美國繼一九五〇年代在西歐採取的第一期防衛措施之後，現在正在西歐採取的第二期防衛措施是同時進行的。寄託在人家核子傘下受庇護根本是危險的，首先是設立這種核子保護傘的主題就不明確，加入之後可能被捲入無窮數的軍備競賽；第二，對於別人打着核子傘的一方，只能把命運交給打傘的一方，時時要慮它的保障是否可靠。一個國家的安全保障只有兩法可以求得，一個是自己增強防衛力，一個是與對方共同緩和緊張局勢。日本應該採取的是減縮軍備和促使局勢的緩和。

（錄譯自一九六六年一月號日本「世界」雜誌）

寧夏人民劈山墾田

自力更生建設社會主義新農村的思想深入人心。這是塬堡人民在修梯田，植樹，防止水土流失。（新華社圖片）

阿根廷生活費暴漲
廿五年中增二百倍

【據新華社北京三十日電】布宜諾斯艾利斯城消息：阿根廷全國統計局宣布，去年十二月份的生活費用又上漲了百分之八點二。

近二十年來，阿根廷生活費用一直以令人吃驚的速度上升。如果以一九四〇年爲基數，今天的生活費用是當時的二百倍。

武漢細菌農藥車間最近建成投入生產
所產青蟲菌減殺害蟲效力高

【中國新聞社武漢二十九日電】武漢新建的青蟲菌車間已在最近投入生產。青蟲菌是人工製造的一種細菌農藥。實驗證明，青蟲菌對稻苞蟲、玉米螟、紅鈴蟲、松毛蟲、茶毛蟲、刺蛾、避債蟲，以及菜青蟲等糧、棉、菜、林十幾種害蟲，都有較高的滅殺力。而對人、畜和益鳥益蟲無害。

青蟲菌的生產成本低，原料來源容易，儲存運輸方便，而且使用簡便。它既可以單獨使用，也可以和六六六、一六〇五、敵百蟲等農藥混用。它還可以回收使用。被青蟲菌毒死的害蟲被收集起來，經過搗爛過濾，然後將死蟲兌水，二三天內，其殺蟲效率和使用新藥大致相同。

「以菌治蟲」是當代一門新科學。

西藏出現首批亦工亦農工人

【中國新聞社拉薩三十日電】西藏出現了一批亦工亦農（收）的新工人。這批亦工亦農（收）的藏族新工人是在拉薩水泥廠工作的。他們相當於水泥廠原有工人總數的百分之八十。

亦工亦農（收）工人是利用農收業生產的淡季，爲拉薩水泥廠開採和運輸粘土、石膏和石灰石，也有一部分工人在廠裏擔任碎石和開礦斗車的工作。

今年春節期間 南越五百偽軍投誠
解放陣線釋放俘虜百八十名

【新華社河內三十日電】據越南南方解放通訊社報道，在今年春節期間，駐紮在平順省、宗榮省和西貢—嘉定地區的南越偽軍五百多人改邪歸正，向人民投誠。

這些投誠者當中，有二百二十四人是平順省偽軍司令部訓練中心的新兵，有一百八十六人是宗榮省的偽軍，有兩名投誠者共帶來了八支槍，得到了當地民族解放陣線委員會的獎勵。

駐在西貢—嘉定地區的偽軍一百多人乘節日回家省親的機會，永遠脫離了敵人的隊伍，投向人民，其中有一部分人還隨身攜帶了槍支和彈藥，受到了人民的獎勵。

【據新華社河內二十九日電】據越南南方解放通訊社報道，越南南方民族解放陣線平定省、廣南省、平順省、巴地省、隆慶省和芹苴省委員會，在春節期間釋放了在去年和今年年初在這幾個省的各次戰鬥中被俘的一百八十二名偽軍官兵。

早些時候，民族解放陣線中部中區委員會釋放了去年在巴嘉戰役、求福戰役和其他戰役中被俘的十五名偽軍軍官。

這些被釋放的偽軍俘虜，保證他們在回到自己家鄉之後將參加反對美國侵略者的鬥爭，決不再當美國的僱傭兵。

平定省被釋放的四十三名偽軍官兵，表示感激越南南方民族解放陣線的寬大政策。……

中國各地普遍使用地球物理探礦技術

【中國新聞社北京三十日電】中國在開展大規模的地質勘探工作中，已經普遍使用了地球物理、地球化學的探礦方法和技術。

這是一項科學研究性質很強的地質勘探技術，能迅速而準確地探出地下情況。據悉，已經利用這種方法和技術勘探了幾個煤礦基地的礦資源，發現和勘探了許多含油區、含煤區和許多有色金屬礦藏。

中國是一個幅員廣大，地形地理條件多種複雜的國家。爲了取得地球物理基本資料，在全國已進行了幾百萬平方公里的航空磁測工作。

廣東派團慰問在桂潮汕農民

【中國新聞社南寧三十日電】廣東省派出的慰問團最近到廣西各地慰問潮汕農民技術推廣團。潮汕農民到廣西一年多來，在傳授先進技術經驗方面，在培養當地農民技術能手方面，作出了卓越的成績。在他們的幫助和影響下，廣西許多社、隊的田地獲得大幅度增產。

路透社記者伯格報道
北京人溜冰成熱潮
入夜時分紫禁城護城河上溜冰健兒群集
全市溜冰場地八萬平方碼可供六千人用

【路透社北京三十日電】記者伯格報道：在今年嚴冬的三個月裏，每天晚上都有千百人在圍繞著紫禁城的護城河上溜冰。

這條護城河寬約二十碼。去年十二月間，當局已將河的兩大段開放成溜冰場，並架設了燈光和擴音器。通過擴音器播出的聲音，在寂靜的冬夜裏，市中心大片地區都可聽到。

擴音器播出革命歌曲如「社會主義好」、「東方紅」以及電台廣播體操曲，間中也播放一些現代京劇中的戲曲。

護城河溜冰場從早到晚一部份時間開放，不過實際上總要到入夜之後工人幹部下班了才熱鬧起來。這時候溜冰的人川流不息，其中大多數是青年人，也有不少兒童。他們溜冰經過巨型大紅的標語，上面寫著的都是強調鍛鍊的重要，舉出運動的作用，以及增進健康保衛祖國等標語。

北京市各公園的公共溜冰場，今年擴充了一萬二千平方碼的面積。據「北京晚報」報道，擴充後的北京市溜冰場面積已達到總數八萬平方碼以上，該報還說，這樣大的面積，足夠供六千人溜冰。

這八萬平方碼的溜冰場包括西郊頤和園的昆明湖和北海公園的北海在內。

每一處溜冰場都劃出一部份供初學者溜冰，他們只須花幾分錢就租到一具形似椅子的木架幫助維持平衡，也有許多溜冰老手租用木架，把穿着棉衣的孩子放在上面，在冰上推着遊樂。

許多人都在溜冰場租用溜冰鞋，每次租金兩毫（人民幣，約合英幣七便士，港幣五毫不到）。溜冰場的入場券每人一毫。

哈爾濱是中國東北黑龍江省的省會，那裏一年有六個月結冰，據來自哈爾濱的報道，哈爾濱今冬銷售的溜冰鞋比去冬增長了百分之三十有奇。據新華社報道，今年冬季開始時，哈爾濱已銷出兩萬五千對溜冰鞋。

縱橫談

蘇鼓勵美在亞洲大打

美國在越南打侵略戰爭，美蘇在日內瓦開裁軍會議。這兩個強烈對比的鏡頭，真是相映成「趣」——肉麻當有趣。

麥克納馬拉一個報告，美軍又要增兵二十幾萬；約翰遜一篇咨文，軍費又加了五十幾億美元。蘇聯代表卻裝作看不見，硬說兩國可以達成協議，來「緩和緊張局勢」。

局勢緩和，有些地方倒是如此。那是在西歐。美國已經把多年以前增兵西柏林的隊伍抽調到亞洲來打越南，西德「佩朗克福日報」早就說過，如非美蘇之間早有默契，不會如此。美英道爾在南越展開的兩棲登陸戰指揮，已經擁近了朝鮮戰爭時的仁川登陸戰；箭已搭弦的狀態北炸，一炸就要炸到河內、海防。不僅是越南，矛頭還對着中國。早打、大打，打核戰的陣勢都已擺出來了，而且公然叫囂要用核導彈夷平中國五十個城市，消滅中國五千萬人口。

就在這緊張時份，蘇聯代表卻說出這麼一句黑心話：「我不希望使我們的討論取決於越南」。

這就等於向美國表示：你儘管進行侵略，我保證不扯你的後腿。有此一鼓勵，本來就想擴大戰火的美國，豈不更加要早放、大放。

蘇聯的目的是盡人皆知的。它想在日內瓦會議上同美國勾結達成協議，以便在制止核擴散的問題上有所進展。這個問題，當然又是針對中國而來。美國的核動力軍艦正在中國大陸邊緣上四處活動，美國在南越的核威脅，還有台灣公館基地。美蘇兩國卻想結起來，掐中國人民的雙手，不准中國發展自己的核子力量，天下寧有是理？

且看蘇共新領導人的新背叛和新出賣。

施君玉

駐柬埔寨各國人員目擊泰國侵柬罪證

【新華社金邊三十日電】柬埔寨國際監察和監督委員會的人員，各國駐柬埔寨大使館武官和新聞專員，外國記者以及部分高棉記者，二十九日在柬埔寨戈公省奇內隴地方邊防哨所和百薩昌楊村親眼看到了泰國軍隊侵犯柬埔寨留下的痕跡。

他們是應柬埔寨新聞部的邀請去這些地方觀察的。他們看到了泰國軍隊的炮彈和槍彈打擊的地方，看到奇內隴哨所一部分被打壞了。

第二軍區司令通文·方鰥中校介紹了泰國武裝部隊侵犯的情況。他說，從一九六五年十一月十六日到一九六六年一月二十一日的兩個多月的時間裏，泰國軍隊四次侵犯了戈公省的這一地區，其中三次都是針對奇內隴哨所。泰國軍隊的這些侵略行動造成柬埔寨方面三人死亡，九人受傷。

通文·方鰥中校說，一月二十一日的一次侵略最嚴重，在以後幾天，泰國軍隊連日向柬埔寨邊境進行炮擊，並且出動四艘軍艦轟擊奇內隴哨所和它附近的地區。

當這批觀察的人到達奇內隴哨所和百薩昌楊村的時候，他們受到內閣副首相兼國防大臣朗諾中將、內政大臣殷坦和地面防衛部隊參謀長奈·周諾林中校的歡迎，接着陪同他們在當地進行觀察。

美反戰運動空前高漲
——約翰遜擴大戰爭又一致命性弱點

古巴外貿部對中國外貿部負責人談話的答覆

南越美「樽頸」地區參觀記

數百萬噸軍用物資卡死在港口

美國「新聞與世界報道」專文報道美侵越後勤供應窘態

時評

在南越的美國司令官正在策劃在春天發動大規模的進攻。為此，他們需要更多的軍隊和物資。西貢目前廣泛認為，假如戰鬥加速進行，派到南越戰場的美國軍隊，需要增加三、四個師，從而使美國在南越的軍力，增加到三十五萬人以上。西貢的美國司令官並說，為了達到這樣的軍力，美國將不得不徵集後備軍和國民警衛隊，或者可能把美國陸軍在國內的「戰略後備軍」，削減到危險的水平。

南越的地面戰爭，目前正在繼續擴大中，而在這場戰爭中阻礙美軍作戰活動的巨大障礙，就是後勤供應，即如何把大量需要的美國人員、食物、裝備和彈藥，及時地運進只有原始港口和三個噴氣時代機場的南越。只要到南越看看，就可以看到由美國到南越的那條長八千哩的供應線，在那裏受到嚴重的阻碍。

目前，在南越的美軍及其盟軍，每月需要八十萬噸到一百萬噸軍用物資。但是港口被堵塞了，船隻要等候十天到兩個月時間才能卸貨。機場擁擠不堪，只有三個機場可以處理長程的噴氣運輸機。倉庫通通滿溢，大量軍用物資不得不暴露於熱帶風雨和日光之下。供應網不足，汽油和石油的儲備只夠兩個星期之用。由於零件缺乏，許多直升機無法起飛。

幾乎任何一天，都有一百艘上下的遠洋輪船，停泊在港口內或在海外拋錨，其中只有四十五艘，可以在美國目前使用的七個沿海基地同時卸貨，其餘船隻都得等上一段時間，有的要等上兩個月。單是支給船主的過期停泊費，每天就在二十萬元（美元，下同）上下。

很多船隻不得不把貨物卸到小型的登陸艇上。隨後，這些小艇又不得不冒着巨浪和季候風雨，駛往海灘去。時間的浪費很大。只要到芽莊去，就可以瞭解到這種情況。一艘運載三萬包水泥的貨船，必須把全部貨物卸到一艘美國陸軍登陸艇去。而這艘登陸艇每天只能視氣候條件而定，處理三百包到八百包水泥。另一艘運載五千桶瀝青的貨船，也得由每天只能處理三百桶的一艘美國海軍登陸艇來卸貨。

在南越三個擁有能夠容納橫渡海洋的巨型噴氣運輸機的機場，情況也是一樣。在那裏，巨型噴氣運輸機的駕駛員，不得不同轟炸機、戰鬥機和小型國內運輸機的駕駛員一起，爭奪着陸和停泊的場地。因此，後勤供應亂作一團的狀況，已經妨碍了戰鬥行動，並且成為美國在南越戰爭中的大難題了。為了適應未來可能擴大戰爭的需要，美國目前正在以驚人的速度來解決這個難題。

首先是以瘋狂般的速度來興建新的港口設備。被稱為亞洲最佳的天然港口之一的金蘭灣，目前正在完成新的深水碼頭。既在海岸的兩個美國主要基地（峴港和頭頓），也在修建新的碼頭。新碼頭一旦完成，就可以處理遠洋輪船。在離西貢數哩的一個一百二十英畝的地方，正在興建一個新的軍港，這個軍港擁有兩個深水碼頭，供登陸船隻使用的斜坡，以及供登船卸貨用的場所。

新的汽油和石油儲備倉庫也在建造中。這些倉庫一旦完成，油船就可以直接把油卸入西貢河兩岸的油池。一條新敷設的地下油管，將把儲油倉庫同西貢郊外那個極其繁忙的機場聯繫起來。最近，美國空軍曾經由於從西貢港口通往郊外機場的公路發生一處崩塌，以致未來往這條公路的四百輛油車完全陷於癱瘓。地下油管完成以後，就不會再出現這種情況了。

美國工程人員目前所從事的工程，還不只限於上述港口。主要的機場也在迅速改變面貌中。在西貢機場，正在興建一萬呎長的新跑道。在邊和和峴港機場也在修建同樣的跑道。這些新跑道一旦完成，就可以把這三個機場處理轟炸機和運輸機的能力，一下子提高一倍。在朱萊的美國海軍陸戰隊基地，即將建成一條長期性的噴氣時代跑道。藩朗灣也將擁有二條新的噴氣機跑道。此外，這些機場還在興建新的兵營、工場和儲藏倉庫。

預料上述工程完成以後，就可以打通南越的後勤瓶頸。為此，美國已經把四家世界上很大的建築公司招進南越，支援已在現場的美國海軍「海蜂」工兵隊和美國陸軍工兵隊。估計美國招募的南越勞動力，將由目前的一萬六千人增加到今年六月的三萬人。現在，軍方已同建築公司簽了三億五千萬元的合同。預料隨着軍事需要的增加，工程費用還要大大增加。

美反戰運動空前高漲

——約翰遜擴大戰爭又一致命性弱點

時事綜述

去年反戰運動高潮迭起

在侵越戰爭泥潭中越陷越深的約翰遜政府，在國內的處境也空前孤立。日益高漲的人民反戰運動同深入發展中的黑人運動這兩股強大的浪潮正日益匯合成一片洶湧澎湃的怒濤，並且同各地工人羣衆的罷工浪潮相呼應，構成了對美國統治集團的嚴重威脅。

美國人民反對侵越戰爭運動的廣泛、深入的發展表明，美國人民不僅越來越多地認識到統治集團對內政策的反動本質，而且越來越多地認識到本國政府對外政策的侵略本質，並且積極行動起來反對這一政策。反戰運動的發展，必將進一步震撼美帝國主義對外侵略的大後方和據點地，必將進一步縮小美帝國主義為擴大戰爭的需要而搜羅炮灰和掠取民脂民膏的來源。

去年一年裏，美國人民的反戰運動，像滾雪球一樣越滾越大。自從去年二月間美國開始轟炸越南北方以來，美國人民的抗議浪潮就一直此伏彼起，而且參加的人數越來越多，聲勢越來越大，波及的地區也越來越廣，鬥爭形式也越來越多樣化。在這期間曾先後出現多次高潮，其中最主要的有：去年四月有二萬五千人參加的第一次「向華盛頓進軍」；去年十月，近一百個城市約十萬人參加的連續三天的「全國抗議日」示威；十一月底，來自四十多個州的近五萬羣衆參加的第二次「向華盛頓進軍」。

美國「展望」雜誌承認，美國「有史以來所捲入的戰爭都沒有像越南戰爭這樣引起如此大規模的、有組織的抗議，而且也沒有過任何別的反對意見像一九六五年的『反抗者』的行動這樣使官方感到如此惱怒」。這家雜誌不安地認為，美國人民的反戰運動「可能對美國的社會——政治結構造成持久性的影響」。

下月中將有全國性示威

目前，美國各地公衆一面不斷舉行規模不等的零星反戰示威，一面正在積蓄力量，準備展開更有力的鬥爭。曾在去年十月間領導過席捲全美國的「抗議日」活動的「結束越南戰爭全國協調委員會」在元旦發出的通知中，要求各地公衆組織好車隊、籌足路費，以便隨時響應號召，舉行第三次「華盛頓進軍」來反對侵越戰爭的不斷升級。這個委員會目前還正在積極籌備預定三月下旬舉行的又一次全國規模的反戰示威。

特別值得注意的是，反戰運動正在深入南部各州，日益同當地黑人爭取自身權利的鬥爭結合起來。據今年元旦出版的美國「國民前衛」周報報道，一批來自南部各州的黑人運動領導人和大學師生去年十一月上旬在佐治亞州亞特蘭大市舉行會議，成立了「結束越南戰爭南方協調委員會」。這個新成立的委員會預定二月中旬在南部十二個城市舉行同時組織反對侵略越南戰爭的示威。據委員會的一位負責人透露，迄今為止，在密西西比、新奧爾良、亞利桑那、奧斯汀、聖路易等七個南部城市裏，已經成立反對侵越戰爭的組織；在另外一些南部城市則正在積極籌備成立。

在這同時，越來越多的黑人（特別是青年）懂得，只有通過堅決的鬥爭，特別是用暴力反對統治階級的暴力，才是他們的出路。去年八月間洛杉磯市瓦茨區七千黑人拿起武器進行的英勇抗暴鬥爭標誌着美國黑人的新覺醒。這一鬥爭目前已經成為激勵各地黑人進一步開展武裝抗暴鬥爭的榜樣和號角。這種情況不能不在統治集團中引起嚴重的焦慮。

各地罷工浪潮正在高漲

在反戰運動和黑人運動蓬勃發展的同時，全國各地的罷工浪潮也在高漲。越來越多的工人羣衆不聽政府關於「國家利益」等等的欺騙宣傳，為反對生活條件不斷惡化和爭取就業保障而英勇地投入了罷工鬥爭。據西方通訊社的不完全統計，在過去一年裏，美國罷工鬥爭的頻繁超過以往六年，總共使資本家損失了兩千萬個勞動日。僅僅在一九六五年上半年投入罷工鬥爭的工人就有八十五萬多人，達到了一九五五年以來的最高峯。

罷工的浪潮波及了許多重要工業部門：鋼鐵、橡膠、飛機製造、運輸、建築、製鞋、民用航空等等。在一些同軍需生產有關的工廠中，工人們也不顧政府的高壓措施而舉行了罷工。例如，去年七月間替侵越美軍修造艦艇的西海岸各造船廠技術人員的大罷工、十一月間替侵越美軍製造「鬼怪式」飛機的麥克唐納飛機公司的一萬七千多名工人的罷工、十二月一日開始的專門替侵越美軍生產炸藥的「奧林・馬錫森化學公司」的四千多工人持續三十二天的罷工等。這些罷工都對約翰遜政府的軍需供應產生了一定的影響。今年元旦開始的紐約市三萬五千名公共運輸工人持續十二天的大罷工，使全市交通陷於癱瘓。

限制罷工勞資矛盾激化

隨着侵越戰爭的不斷「升級」，約翰遜政府對工人階級生活條件和罷工權利的進攻勢必更加變本加厲。約翰遜在一月二十七日發表的經濟咨文中就公然要求工人在工資問題上做出「放棄不負責任地行動的自由」。他還要求國會提出進一步限制罷工的法案，以防止再次發生類似這次紐約市公共運輸工人大罷工的事件。壟斷資產階級同工人階級之間不可調和的尖銳矛盾不可避免地將進一步趨於激化。

天下

接連槍殺三名同事 美核子科學家發狂

△——美琪——▽

本國立核子研究所位於紐約郊外、名聞全國的核子研究機構——「布魯赫本國立核子研究所」，最近發生一名核子科學家突然發狂持槍連殺三名同事轟動全美的新聞。這一事實說明了不僅一般美國人的精神狀態極不穩定，就是高級知識分子也到了動輒發狂的嚴重程度了。

一月十八日上午，這個核子研究所的工程師占士・波爾（三十四歲）照平常一樣上班。辦公室裏另一位同事，也是原子反應堆工程師米凱爾・馬萊斯卡（三十七歲）看到馬萊斯卡，馬上笑臉相迎說：「早安！」

不料馬萊斯卡一言不發，由身上拔出一支手槍，直指波爾胸部。波爾還以為他是開玩笑式的惡作劇，立刻問他為什麼這樣。馬萊斯卡將臉色一沉說：「你是間諜！」說罷「砰」的一聲，開了一槍，波爾立刻倒在地上血泊中。

在其他實驗室工作的科學人員聽到槍聲，紛紛跑過來探視。馬萊斯卡這時狂性大發，他大聲喊道：「你們都要我死，你們都要我死！」隨即見人就開槍亂射。

位於波爾身旁的一個瑞典核子科學家雷夫・楊，和大型原子反應堆工程師邁可・斯卡，正忙於探視波爾的胸部傷口，一時走避不及，先後被馬萊斯卡擊中，倒臥血泊中。兇手還想繼續射擊時，警衞已經趕到，兇手見狀立刻用手槍對準自己頭部，用最後一發子彈自殺斃命。

這個核子科學家何以發狂？警方動員了心理學專家從他的家屬、親友處進行了周密的調查，警方又檢去兇手的信件、手記等作為研究的資料，得出了一些頭緒。

這家核子研究所以研究世界最尖端的應用原子能反應堆為中心，馬萊斯卡一心想一個人獨研出一種新型的超小型應用原子反應堆，博取上司的歡心然後升級加薪，名成利就。他日夜苦苦研究，精神上得不到好好休息，加上看到其他同事皆在暗中研究，他特別害怕波爾的成就超過了他，所以心裏一直對所有從事同一研究課題的同事懷恨在心。

他一直幻想這種超小型原子反應堆已經由他一人發明，因為這種新發明是美國開發太空方面最急需的，只要他能製造出來，就是宇宙開發上的重大革命，他的名利慾念就會得到滿足。

在日夜苦思焦慮之下，他患了嚴重的精神分裂症，他認為波爾等人一直要偷竊他的超小型原子反應堆的設計圖紙和科學資料，這種精神上的錯覺越來越惡化。最後他認定波爾是間諜，是企圖竊取他的秘密的人。他幾天幾夜不能入睡，念念不忘要對付波爾，終於帶了手槍，裝滿子彈，一清早上班就幹出了發狂的罪行。

這是美國千千萬萬個狂人事例的一個。在美國，由於生活過度緊張，人人拚命賺錢，許多人精神不健全，動輒發狂。這次馬萊斯卡發狂事件，紐約市民引為萬幸的是，如果他發狂起來破壞研究所的原子反應堆或其他放射性物質，紐約市民就要遭到災害。這家核子研究所受了這次教訓，今後要對全所的工作人員進行經常的精神訓練、心理檢查，加強心理管理工作，防止同類事件重演，其他美國科學管理機構也很注意這一事件。

特稿

「B—五十二」運日修理

在美國侵越戰爭中，日本不僅成為美國海空軍的重要軍事出擊基地，也成為美國的後勤、補給、醫療救護基地。美軍在侵越戰爭中負傷的美國兵、車輛、武器、機艦紛紛送到日本修理，從而又使日本淪為美國的兵站基地。

據最近國會議員揭露，美國轟炸北越和南越的飛機傷毀率很大。在大批運往日本修理的飛機中，有自關島起飛的「B—五十二」戰略轟炸機，有最新型能運載核炸彈的「F—四B鬼怪式」海軍攻擊機。這些飛機機身彈孔纍纍，損壞程度相當嚴重，能修的則修，不能修的就拆。據日本社會黨議員披露說，從去年十月以來，自關島起飛轟炸南越解放區的「B—五十二」和美軍最大運輸機「C—一三〇」都因為機身受傷，返回沖繩不便，而在日本修理。

九個月修理一百多架

日本方面擔任修理美機的工廠有三菱重工業的「小牧工廠」，這個廠從前年春天就專門為美軍修理「F—一〇二」噴氣式戰鬥機。這些飛機常駐峴港，由於飛機身上漆有美機的空襲南越的次數，被人揭開了秘密。

厚木飛機製造廠專門承修第七艦隊出擊北越負傷的艦載機。從去年一月到九月，這家工廠修理了一百〇九架，型號包括「F四B」、「F8D」、「F8E」，等和五十五架軍用螺旋槳運輸機。

三百多萬美元修理合同

據一月二十五日的「每日新聞」報道，以經營修理飛機佔全部業務百分之五十的「日本飛機製造廠」，去年和美國政府訂了三百三十萬美元的修理合同。比前一年增長了百分之三十六。

日本為美軍修理軍用艦艇也賺了不少美元。據統計，一九六四年的艦艇修理收入僅有八萬六千美元，到了一九六五年，僅七月份一個月就達八萬一千美元，增加幾以十倍計。

汽車工業也為侵越美軍趕製大批軍車。最著名的豐田汽車廠一次就接到美軍三千六百輛汽車的訂單。目前每個月大約總要接到三四十萬美元的訂貨。

利用美擴大侵略發戰爭財 日本「特需」一枝獨秀

大批侵越受傷飛機、艦艇運日本修理，美軍向日本定購軍火彈藥與日俱增。約翰遜咨文要求增加對越軍事撥款後，日本商界大感興奮，盼望再來一次「越南景氣」解除經濟危機。

從武器到原子粒收音機

軍用物資訂貨也大量增加。據日本經濟界人士說，最近由於美軍在泰國、南越金蘭灣、沖繩等地大肆擴建軍事基地，所需各種建築器材，如水泥、鋼筋、有刺鐵絲網、沙袋、五金用具等都就近向日本採購。據通產省發表，今年僅有刺鐵絲一項就售出十萬美元，麻袋值三十萬美元。

日本為美國提供的軍用物資，從武器彈藥到森林戰中使用的照明彈、槍枝、砲彈、石油製品、汽車零件，甚至美軍個人使用的手表、收音機、照相機、錄音機等，林林總總，無所不包。

日本照相機製造業公會說，自從美軍大批調來南越後，日本照相機平均每月有五萬架賣到美軍手裏。其他如小型電視機、原子粒收音機、小型錄音機等都以美國大兵為主要主顧。

日本為美軍走製的叢林作戰用膠鞋，一九六三年共值一百六十七萬美元，六四年增至二百〇七萬美元，六五年又驟增至三百萬美元。

在為侵越美軍服務的勞務方面，日本的收入也在增長，除汽車、艦艇等修理的收入外，僅飛機修理、電話電訊和建設三項，一九六五年上半年就收入二千二百萬美元，比前年同期增加六百萬美元。

「越南景氣」是否出現？

約翰遜在本月二十四日發表的新預算咨文中，曾向國會要求對越南軍事開支撥款一百〇三億美元。此訊一出日本的有關工業大感興奮，紛紛期望能藉此分一杯羹，緩和一下目前的經濟嚴重不景氣。

但是，日本財界中也有不少人對此不敢抱太大希望，因為目前的條件和朝鮮戰爭時不同，要依靠美國侵越像當年「朝鮮景氣」一樣再製造一次「越南景氣」，仍然存在很多困難。他們認為：第一、美國緊縮美元外流的政策並未放鬆；第二、美國為了「照顧」南韓、台灣等馬仔，一部分特需，採購轉移到南韓、台灣；第三、日本的工業設備過剩已經非常嚴重，經濟蕭條深刻，和朝鮮戰爭時期工業正處在蓬勃發展的時代完全不同。所以，除了一部分工業外，日本要想再產生一次普遍的「越南景氣」，前途是很難樂觀的。

・林明・

新聞人物

裕仁女婿借吧女暴死之謎

◁——朱景——▷

兩屍橫陳 死得離奇

日本駙馬鷹司平通一月二十八日被發現與一名酒吧女老闆共同橫死，引起日本社會的轟動。

鷹司平通今年四十二歲，任日本交通公社交通博物館館長，對於鐵路迷肚獨有心得，曾經出版過五冊有關書籍。他的妻子是日皇裕仁的第三個女兒孝宮，本名和子，現年三十六歲。兩人是一九五〇年結婚的，兩人膝下猶虛。

鷹司平通竟然意外死去，而死的所在，竟是那酒吧女老闆的住處，而屍體竟共同橫陳在床鋪旁邊的榻榻米草蓆上，這件事就顯得有些離奇了。

這個女人名叫前田美智子，現年三十九歲，在銀座開了一間酒吧，酒吧名字也有點奇特，名叫「漁火」，大概裏面的燈光有如漁火吧。兩人過去的關係如何，未見詳細透露。

駙馬失蹤 警探震驚

事情的經過頗曲折。據說，本月二十七日鷹司平通沒有到交通博物館上班，有關方面覺得有些蹊蹺，便向警署報案。警方一聽說是駙馬爺不見了，這還了得，立即偵騎四出。

據說，二十六日下午，國立博物館舉辦「十七世紀歐洲名畫展覽」，有個招待會，他出席以後，其後便前往前田美智子的漁火酒吧喝酒，直到晚上一時酒吧停止營業，兩人就外出了。

自殺他殺 還未弄清

警察署長把線索找到之後，立刻換上了便服，到前田美智子的家去偵查動靜。前田美智子的家住在澀谷區千駄谷一〇二〇號，鷹司平通則住在同區同街五〇二號的奧村大廈裏，兩個人為什麼住得那麼近，案子發生後，有關方面誰也沒有明說。警察當局的行動很慎重，把大廈管理人找到一起，同去敲門；敲門不開，於是破門而入，這才發現了兩個人的屍體。其時已經下午六時，距離開酒吧時間已經十七個小時。

警察當局連忙派幹員前往調查原因，當場有無異象，是自殺，還是他殺，是服毒，還是刃傷。結果，發表出來的原因是「假為煤氣燃燒不完全，中毒而死」。

至於兩名死者當場情況，衣服如何，有關方面一樣守口如瓶，極為慎重，只說並無遺書留下。

事關皇室 事事小心

由於事關皇室，警察當局也不敢率而作主，又拖延了六個多小時，宮內廳在翌晨零時二十分正式發表。當時屍體已經從前田美智子的住處運回本宅。這條消息，不但震動了日本社會，也震動了駙馬的一家人。

新聞記者都知道，由於宮內廳的限制，不能多方打探，於是將採訪的焦點集中在那個酒吧女老闆身上。但是，報紙上所刊登出來的，都是描寫她如何多姿多采，一大的好人。

據說是「中等身材，肥瘦均勻，『上流夫人型』的風度」，據說她「一點也不在乎打扮」；她「每天下午六點鐘到銀座酒吧去打理，午夜回家」，「少見鄰居」，「午夜歸來，聽古典音樂。」

就在這麼一個女人的兩間小房的住處，駙馬爺死了。其中也許有原因，也許有人知道原因，但是，誰也沒有說出原因。

廣東冬泳健兒顯身手

一月二十九日下午，一九六六年廣東冬季游泳比賽在廣州越秀泳場舉行，數千羣衆觀看了冬泳健兒在碧波中顯身手。圖為女子一百公尺蛙泳開始時的情況。（本報攝）

羊城專訊

廣東省冬泳賽見聞

本報記者　于人

二百多冬泳健兒

一九六六年廣東省冬季游泳比賽於一月廿九日舉行開幕式，數千穿着棉衣、絨褸的觀衆，在廣州越秀游泳場的看台上，觀看水上健兒在碧波中顯身手。這次比賽項目共廿二個，一連舉行三天。第一天的結果，廣州、東莞、新會和汕頭等地的男女運動員名列前茅。

參加這次比賽的男女運動員共有二百卅多名，他（她）們是揀羅、保亭、石岐、廣州、吳川、東莞、新會、萬寧、茂名、惠州、汕頭、湛江、海口和肇慶等十八個縣市的單位代表。平均年齡十五歲，少年運動員佔八成以上。在廣州參加冬泳比賽的人數之多，為以往所少見。

在氣溫十至十三度中

這一天，越秀游泳場上寒風呼呼，泳池旁的一塊黑板上，上午寫着：「氣溫十度（攝氏），水溫十五度」；下午寫着：「氣溫十三度（攝氏），水溫十六度五」。男子一百米自由泳、女子一百米蛙泳以及蝶泳和仰泳等項目，於上午經過初賽後，下午便繼續舉行決賽。當每一批運動員脫下棉褸，跳入水中比賽時，全場觀衆便不時報以鼓掌和吶喊聲。廣東省體委副主任盧鶴、蔡演雄等，還在場分別給各項比賽名列前三名的運動員頒獎。

冬泳人數比往年多

在下午決賽之前，游泳場上的女廣播員，向觀衆講述了廣東省廣大羣衆熱烈響應毛主席的號召，到江河湖海去游泳的情況。她說，以廣州市為例，去年到游泳場游泳的羣衆達四百多萬人次，超過一九六四年一倍多。有組織參加橫渡珠江的長泳活動達近萬多人次。廣東省游泳之鄉東莞道滘羣衆性游泳活動更為活躍，其他如汕頭、湛江、新會、揭陽等縣市以及海南島保亭縣少數民族地區的羣衆性游泳運動都有很大發展。入冬以來，廣大羣衆堅持冬泳，參加者比往年為多，廣州有九萬多人次。

來自五指山下的運動員

東莞是游泳之鄉，今年春節在莞城、道滘等地曾舉行過冬泳比賽，參加人數僅次於廣州。這次共有卅六名運動員來廣州參加比賽，第一天所取得的成績也比較顯著。海南島五指山下的保亭縣，共有男女運動員五名參加，都是中、小學生，最大的廿一歲，最幼的十二歲，其中有一位名叫吳玉金的黎族女運動員說，這次她代表保亭縣參加比賽，她父母親還到車站送行，並勉勵她一番。

湛江九歲小將黃壯

這次冬泳比賽不單是比技術，而且更重要的是比思想、比意志。湛江市九歲運動員黃壯脫下了又寬又長的棉衣，與好幾名比他高大得多的運動員一起作男子自由泳時，全場觀衆熱烈鼓掌。這次比賽結果他雖未能名列前茅，但成績比去年有了提高。原來這位工人子弟是在湛江市霞山區第九小學讀書的，七歲開始學游泳，起初只會游十多米「狗仔」式，到去年八月，他參加了當地的青少年業餘體育學校，在教練的培養指導下，進步很快。

黃壯是參加這次冬泳比賽的運動員中年紀最幼的一位。此外，還有不少少年運動員，他們在寒風冷水中表示了堅強的意志。這次在廣州游完全程後，有人問他冷不冷？他微笑回答：「不冷，我不怕冷。」

古巴外貿部對中國外貿部負責人談話的答覆

【新華社北京三十日電】哈瓦那消息：古巴共產黨機關報「格拉瑪報」一月十二日刊登了古巴對外貿易部對我國對外貿易部負責人一月九日同本社記者談話的答覆。

古巴對外貿易部在答覆中，首先引用了古巴有關的統計部門的數字，來支持卡斯特羅總理一月二日演說中關於中古貿易下降到比一九六一年以來任何一年都低的水平的說法。這些統計數字是：（以百萬比索為單位）

年份	古巴對中國的出口	中國對古巴的出口	總貿易額
一九六一	九一・六	九八・六	一九〇・二
一九六二	八九・〇	八九・八	一七八・八
一九六三	七二・七	九〇・八	一六三・五
一九六四	八一・四	一〇九・三	一九〇・七
一九六五	九七・三	一二八・九	二二六・二
一九六六	（八五・〇）	（八五・〇）	（一七〇・〇）

它說，「一九六一年、一九六二年、一九六三年和一九六四年的統計數字是以這個國家當年進出口商品總額為基礎算出來的。必須指出，由於地理上兩國相距遙遠（海路要走四十五到六十天），總是有些商品在運輸途中，因此兩國的統計數字可能不完全吻合。也就是說，在中國由於已經運出而已經計算的商品，在古巴由於尚未到達而沒有計算在內，反之亦然。但是即使把這種情況考慮在內，這些出入不致於根本改變上述數字。

「一九六五年的統計數字並沒有算出來，所引用的數字相當於這一年度議定書規定的商品值（包括二十五萬噸大米和七十萬噸糖）。一九六六年的數字約略相當於在中國方面加以限制的情況下可能列入議定書內的商品值。

「總理並沒有談到兩國的貿易額，而是談的『我們從中國的進口值』，也就是古巴從中國得到的商品的總值，對我國居民的需要有影響的就是這方面的數字。」

它接着說，「上面統計表的數字表明：關於貿易額（即一個國家與另一個國家之間每年的進出口總值的總和），只有一九六三年的數字低於一九六六年，至於我們總理所說的古巴的進口值，一九六六年的數字將低於一九六一年以來任何一年。」

「因此，總理菲德爾・卡斯特羅同志在一月二日演說中說『我們從中國的進口值將下降到比從一九六一年到一九六五年任何貿易年度都低的水平』，這是絕對真實的。古巴革命政府從來不慣於作不嚴格符合事實的斷言，如果有什麼錯誤，從來就是毫不猶豫地加以糾正。」

古巴對外貿易部就卡斯特羅總理所說的用兩噸糖換中國一噸大米的問題時說：「一九六四年十月在哈瓦那就一九六五年貿易議定書開始的初步會談中，中國方面已經同意在那一年供應我們十五萬噸大米。

「正是在這時，古巴革命政府總理建議增加大米供應的數量，正如……中國對外貿易部所說，『每年用三十萬噸糖交換二十五萬噸大米』。也就是說，中國不能提供十五萬噸大米，而是二十五萬噸大米，古巴不是提供十六萬五千噸而是三十七萬五千噸糖。從算術上來說，古巴約多提供二十二萬五千噸糖，來換取多提供的十萬噸大米，如果這種計算法不錯，那就是說比例幾乎恰好是二比一。

「因此，總理說古巴繼續提出在兩噸糖換一噸大米的基礎上增加大米的貿易，那是絕對正確的。」

關於古巴對外貿易部代表團提出要動用經濟合作貸款來彌補古巴對中國的一九六六年的貿易差額問題，古巴對外貿易部的答覆說，中國代表團在談判中表示，這個問題應當向政府的對外經濟聯絡委員會提出。

「然而，他們沒有提到的事實是，中國代表團同時十分明確地表示，不管能否解決，關於他們可能供應我們的產品和數量，他們提出的供應量是最大限度的、肯定的了。」同時，中國代表團指出，一九六六年的貿易應當平衡。在這種情況之下，中國方面以「至今古巴並未同我對外經濟聯絡委員會就此問題進行接觸」而感到奇怪，那是不可理解的。

「既然中國方面的供應量已是最大限度的了，那又何必接洽貸款呢？」

古巴對外貿易部最後為古巴片面地、不實地宣佈中古貿易情況這一做法辯解說：「古巴革命政府向人民說明從中華人民共和國的進口突然比上一年減少四千萬比索以上，事前可能產生的後果，這絕不是什麼聳人聽聞的事，因為這在目前情況下是對我國經濟意外的嚴重打擊，並給我國人民習用的糧食的供應造成了一時無法解決的問題，從今年一月起已不得不把供應量減少到每人每月三磅。」

外商假借技術合作 零件輸台裝配出售

蔣幫監院揭發不法外商劣跡

【本報訊】台北消息：一月十九日載稱，蔣幫「監察院」在一項調查報告中指出，蔣幫當局對外人來台投資「審核不週」，致有個別外商假借技術合作之美名，進口零件裝配出售，危害台灣民族工業。「監察院」這一調查小組就調查所得，提出的「初步報告」說：有「不法商人」假借與外人投資技術合作，做「幌子」，進口對方的零件，在台灣裝配銷售，並用「外國」的商標，以打擊台灣本土工業。……這些投資技術合作的公司，大部份產品是來自投資國，不過在台灣裝配，以達到投資國（按：主要指美國）大量傾銷其本身的產品的目的。

「初步報告」也提請蔣幫當局，對於「外國人以儀器機器設備進口，反以化整為零方式冒用物資」之名輸入其本國產品，危害台灣民族工業之不當行為，「嚴厲加取締」。

新型化學灌漿材料 廣州最近試製成功

比水泥瀝青等更好能用於各種工程

【中國新聞社廣州二十八日電】一種新型化學灌漿材料最近在廣州試製成功，並正式投入生產。

灌漿材料是在建設隧道、礦井、水壩等工程中用來堵水、防滲、加固地基的。目前，國內外通常採用的灌漿材料主要有水泥、粘土、瀝青等。

這種新的灌漿材料的最大優點是粘度低，滲透性好，凡是水能滲進去的地方它都能鑽進去，最快的幾秒鐘就可以凝固。開挖隧道時，如遇上湧水或流沙，用普通水泥很難把水堵住時，灌入這種新型灌漿材料後，立刻就能堵止流水。

美艦到港施核恐嚇 讀者投函痛加譴責

並質問港英當局是否容許美國利用香港作為軍事基地

【本報訊】正當美帝國主義瘋狂地叫嚷着要擴大越南戰爭的時候，美國核動力軍艦開到港海，顯然是蓄意的挑釁行為，連日港澳知名人士，紛紛發言加以譴責。昨天，本報接到讀者陳德、張忠祥、雷永仇及「一羣讀者」來信，分別指出這一批到處不受歡迎的美國軍艦，肆無忌憚，闖入香港，是對港九廣大居民生命安全的重大威脅；表示極大憤怒；並質問港府當局是否容許美侵略者利用香港作為軍事活動基地？他們異口同聲地表示抗議！現將來信摘錄如下：

讀者陳德先生來信說：「美帝國主義的核動力軍艦公然開來港海活動，耀武揚威，進行核恐嚇，使我掩蓋不住心頭的憤慨！美帝國主義是與全世界人民為敵的頭號兇手，一貫到處搗亂、到處屠殺無辜；手中屠刀，一直是鮮血淋漓。令人驚訝的是，竟然有人不但容許這個頭號兇手來港活動，還忙不迭地架橋搭橋，讓兇手公開誇耀手中的屠刀殺人如何厲害。請問：如果這不是縱容兇手為非作歹，鼓勵兇手作進一步屠殺，那又是什麼？」

來信接着說：「美帝國主義這個頭號兇手，手中屠刀還沾滿越南人民的鮮血，現在又公然叫囂要把戰爭擴大到中國來。在這個時候，港英當局竟然繼續並進一步為兇手的活動提供種種方便，是不是意味着港英當局已經同意讓美帝國主義利用香港作為侵略活動的基地？以一個香港中國居民的身份，我要抗議！抗議把香港作為美帝軍事侵略基地！」

讀者張忠祥先生來信在提到美國軍政頭子不斷叫嚷要擴大侵略越南戰爭，企圖把戰火强加於中國時說：「美國核動力航空母艦『企業號』和巡洋艦『班布里奇號』竟先後開來香港內港，顯然是不懷好意。這些美艦，特別是『企業號』和『班布里奇號』，曾參加侵略越南的戰爭，屠殺了不知多少善良的人民，染滿了越南人民的鮮血，數其罪行罄竹難書。它們所到之處，均不受歡迎，日本人民要它們滾蛋，菲律賓人民拒絕它們『到訪』。在美國要擴大侵略戰爭聲中來到香港，顯然不是偶然的。作為一個居住在香港的中國人，不能不感到憤慨和表示抗議。」

讀者雷永仇先生來信說：「『企業號』在港停留的這幾天，是我和我的家人都覺得難受的幾天。」

美核動力軍艦 威脅居民安全

「這艘美國核動力航空母艦停泊在西環海面，而我家就在西環地勢較高的地方。每天，我們的視覺無法避免跟它接觸，同時卻又想起它對越南人民所負的血債。——不是嗎？『企業號』的飛機曾經大批出動，轟炸北越，轟炸南越，在它的暴行下，有多少越南人妻離子散，有多少越南人家破人亡？」

來信憤怒地質問：「香港政府為什麼願意不顧一切地讓『企業號』駛進香港，讓劊子手向香港居民張牙舞爪？」

來信又說：「我們看到『企業號』，還想起去年八月間美軍機在港灣海，想起最近美熱核彈掉到西班牙海底，想起美國核武器經常在各地出事的新聞。誰敢保證『企業號』的核裝置不會出毛病？它的輻射聯不會沾汚香港？菲律賓人民、日本人民反對它的進駐，只有香港政府歡迎它來。難道香港政府就不顧後果，不顧港九居民生命財產的安全，讓這艘參加越戰的核艦來休整、來為新的戰爭作準備嗎？」

「一羣讀者」來信說：「美帝國主義加强對越南的侵略，美艦不斷駛入香港海面，不顧香港居民的反對，將香……」[illegible]

賴利拘留後釋放

我有關部門給了她應有的待遇

誤入我寶安縣境的美國婦女

【新華社廣州三十日電】美國婦女貝弗利・賴利在一月十一日下午，誤入我國廣東省寶安縣境內，當即被我民警拘留。經我方指出後，她已承認越境錯誤。今天下午，我方已在深圳將她釋放。在拘留期間，我有關部門給了她應有的待遇。

天氣情況

吹微風，初時密霧，不久轉為天色晴朗，室外氣溫與昨日大致相同。

從本月一日至廿七日 十二萬人回鄉度歲

有關部門熱情接待協助解決交通住宿

許多同胞目睹祖國繁榮昌盛異常興奮

【廣州通訊】從本月一日至二十七日回到廣東家鄉歡度春節或到各地旅行參觀的海外僑胞和港澳同胞共約十二萬八千多人，他們在和親人一起度過了歡樂的節日或參觀訪問之後，已陸續回到海外或香港、澳門。

這次在春節期間回來的海外僑胞和港澳同胞，是解放以來人數最多的一年。他們一跨進祖國的大門，立即受到有關部門熱情的接待。邊防部門採取了流動簽證的辦法，大大方便了入境的海外僑胞和港澳同胞。交通運輸部門和各地旅店，也千方百計地為他們解決交通和住宿問題。廣東省華僑旅行服務社還專門組織了二十多批共六百多名港澳同胞，到佛山、新會、鶴山、從化等地參觀訪問。不少在香港、澳門做工的同胞，參觀了廣州造紙廠、廣州水泥廠、廣州氮肥廠、南海縣等工廠，有些農民到南海縣大瀝公社參觀了電動排灌站，有些教師和學生還在廣州參觀了學校，他們都為祖國各項事業的迅速發展感到歡欣鼓舞。

許多海外僑胞和港澳同胞親眼看到祖國各地市場一片繁榮興旺景象，特別歡欣鼓舞。一位每年春節回鄉探親的港澳同胞興奮地說：「祖國一年比一年好，現在廣州市場商品充裕，肉食、水果很多，價錢又便宜，許多人今年都買點東西帶回香港去。」

美國人在九龍建廠 製造軍用電子設備

負責人公開表示產品主要供美空軍使用

【本報訊】隨着美國資本的不斷入侵，美國軍事部門也通過一些美商在香港設廠，製造軍事用品或零件，並搜羅科學技術人員，特別是電子工業方面的人員。

據悉，去年底，美國在九龍方面開設丁兩家電子工廠，以「薪金優厚，條件至佳」為餌，大量招請有電子、冶金、礦務及原子能技術知識的人。據說，一些稍具有上述知識的人都會給該廠聘任，然後轉送美國去。

最近，本港一兩家中文報紙出現巨幅廣告，說一家美商電子廠為擴充生產，擴增時需經驗人員，凡有工廠管理經驗或有電子、電機工程學識的皆可應聘。並以九龍觀塘「××牛津工業大廈」的名義，招聘男女青年訓練工。

據「新生晚報」昨天報道，美國洛克希德國際飛機公司香港分處，去年在九龍觀塘一座工廠大廈內設廠，替美國空軍生產電子計算機設備的零件。據說，這種電子設備可用於火箭的發射。該公司香港分處電子部門的製造廠行政經理巴洛夫斯基前天對「新生晚報」記者說，該廠於去年成立，初時只有女工卅人，半年後增至八十名；今年準備擴大生產，工人增加到三百名，到一九六七年底，一九六八年，將擁有一座自己的工廠大廈。

這個美國人又說，該公司的生產主要是替美國空軍服務，製成的零件將寄回美國洛杉磯。

接着，該報記者還參觀了工廠的生產情況。他說：「一張張的長檯，兩邊坐着一排排的女工，她們大部分都低着頭，雙手像穿針引線似的將一條條細如頭髮的線……工作是相當費眼力的。」[illegible]

美國洛克希德國際飛機公司是美國有數的飛機製造廠，經常入侵我國和越南的U-2高空間諜機……就是這家工廠的產品。

港，鞏固它的軍事侵略基地，嚴重危害了本地居民的安全。衆所周知，美兵所謂在港「度假」，其實是為非作歹，毆打乘搶劫的士司機、調戲婦女等等事件，層出不窮，令人髮指。來信還提到一宗使人憤怒的事情：「本月十六日晚上十時左右，在香港灣仔駱克道利舞台戲院前的行人道上，我們親眼看到三個美兵對迎面而來一位攜帶孩子的婦女加以調戲。當時路人紛紛走避。此類事情，深信港九各處經常都有發現。」來信希望輿論對美兵此類所為，加以嚴厲譴責，並堅決反對將香港變成美國的侵略基地！

灣仔發現美製炸彈

海底挖出轉棄橫瀾

估計是二次大戰時美機投下的

【本報訊】一顆長約四呎，直徑約十五吋，重兩千磅的美製巨型炸彈，昨日下午一時許被從四十多呎深的海底挖出來。

這顆炸彈是在港島灣仔以西約六百碼海面被發現的。當時，有榮十號公司屬下的「有榮十號」在那裏進行挖泥工程。當炸彈被工人挖出時，發現炸彈的表面已被海水浸蝕生銹，尾部的四片葉也已脫落。工人們不知有無危險，十分緊張，乃向警方報告。警方派出軍火專家檢查……[illegible]

據工人說，昨日下午一時許，挖泥船的鐵兜放入距船頭約十呎之海面，該處海底深度為四十四呎，當鐵兜被吊離海面時，工人在淤泥中發現一枚生銹之圓筒，大家細看之下，紛紛大叫是一顆炸彈。[illegible]

海水腐蝕至生銹，但軍火專家檢驗後認為這顆炸彈是美國製造的，威力有二千磅，疑是第二次世界大戰時美國軍機投下未爆炸的。後來，由有榮公司的拖輪把載泥船拖往橫瀾海面拋於深海裏。據說，第二次世界大戰時美機投下的炸彈，[illegible]

太子道一住戶失竊 損失欵物值五千元

【本報訊】昨日下午三時十五分，太子道九十×號五樓發生爆竊案，被竊現款二千八百元及鑽石戒指、金飾等，全數值五千二百五十元。

擄童疑案偵訊 今日或可終結

【本報訊】百德新街百德大廈園童案，今日在銅鑼灣裁判署繼續偵訊，該案已近尾聲，……[illegible]

故衣業冷淡異常

「大寒」早去「旺季」將過

一般營業比去年跌三分一以上

【本報訊】過去，故衣業在「大寒」至「立春」期間……[illegible]

▲香港牙醫公會……[illegible]

一宗租務糾紛 住客上訴得直

該案牽涉租欵萬四千元

【本報訊】九龍彌敦道……[illegible]

德臣西報發表評論 公然主張舊樓加租

【本報訊】在新樓租金日漸低降聲中，本港「德臣西報」竟主張舊樓加租……[illegible]

服毒 吊頸 跳樓

兩男一女自殺慘死

另一青年戀表姐被拒前後兩次服毒

【本報訊】昨日中午十二時許，彌敦道×××號……[illegible]

自稱「無人生樂趣」 年青舞孃服安眠藥

昨晨六時，一年青舞孃被人發現吞服安眠藥……[illegible]

太埔舊宿舍改建廉租屋

太寧街明起封閉

【本報訊】……[illegible]

一月份屠宰豬隻 每日平均五千餘頭

【本報訊】港府市政事務署發表的一份統計……[illegible]

澳門

停發牌照

……[illegible]

昨天六宗火警 一名男子受傷

【本報訊】昨日港九共發生六宗火警……[illegible]

嚴重毒案去年增倍

毒品問題是香港的一個老問題。港府為了對付這個看似「撲之不滅」的頑痛問題，曾在警務處轄下設一個「毒品檢查處」，「緝私隊」，在工商業管理處下設一個「緝私隊」。前者主要對付香港境內的毒販活動、毒品製造、販毒、吸毒等罪行；後者主要對付由外地私運來香港的毒品。

儘管港府當局口頭聲稱要加强掃毒工作，但從海外私運毒品入港的案件仍是不斷增加。港府代警務處長鄔華在他最近發表的「警務處年報」中也承認：「防止和揭發毒品走私，是全體警員面對的一項艱巨任務。」……[illegible]

去年檢獲毒品破歷史記錄

毒品主要來自泰、寮和西貢

去年拘控毒案近二萬宗

……楊曉風

先夫林公國材府君之喪於昨（三十）日在萬國殯儀館出殯蒙承

諸親臨執紼 惠賜厚賻

高誼隆情歿存均感哀此鳴

謝

未亡人林江柿娘 率 男錫光 女瑞英（適）黎明 泣叩

粉嶺石華建

長城牌 GREAT WALL

品質優良 滑光違批 火防潮防 才大規矣

石磨水·石尚花·石理大

久耐固堅·方大麗華·艷鮮色顏

應供可均·小大·尺吋

美基公司

中國珠算原理與實習

中英文對照 物品名目

通用會計詞釋

海口市新姿

廣東海南島的海口市，生產、建設迅勃發展，城市面貌日新月異。新開闢的大同、建國、解放等大道，馬路寬廣，兩旁不斷興建新廈；市區綠化，許多街道旁種上了富有熱帶情趣的花木，市容更加整潔美麗。

㊀海口市大同路風光。

㊁海口市建國路一景。

㊂海口市西郊新建的住宅區。

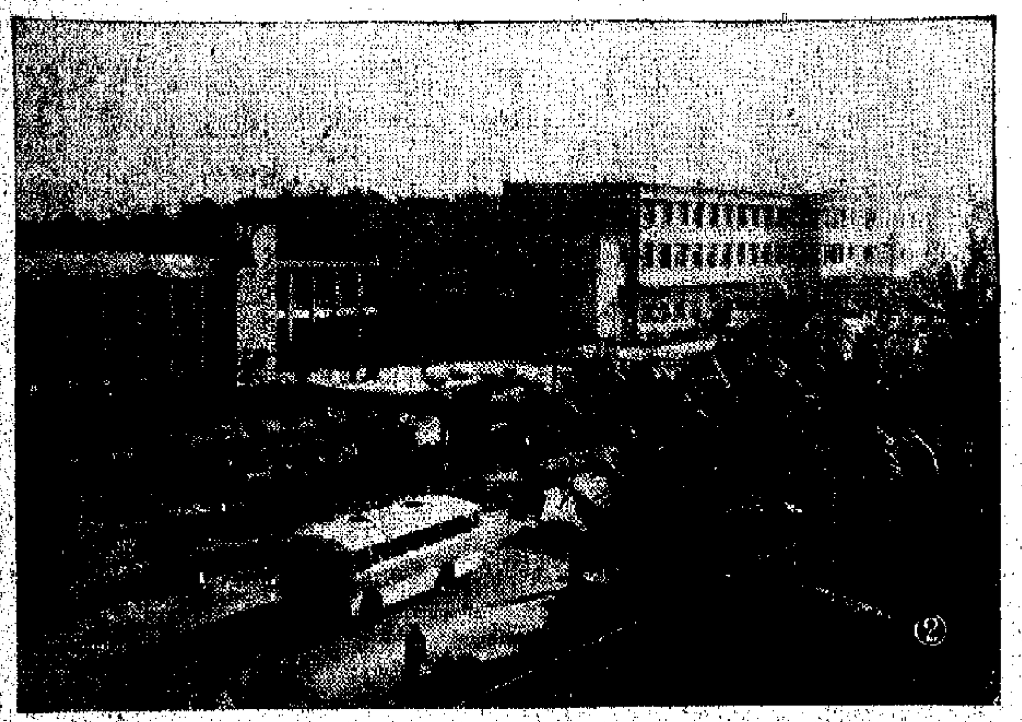

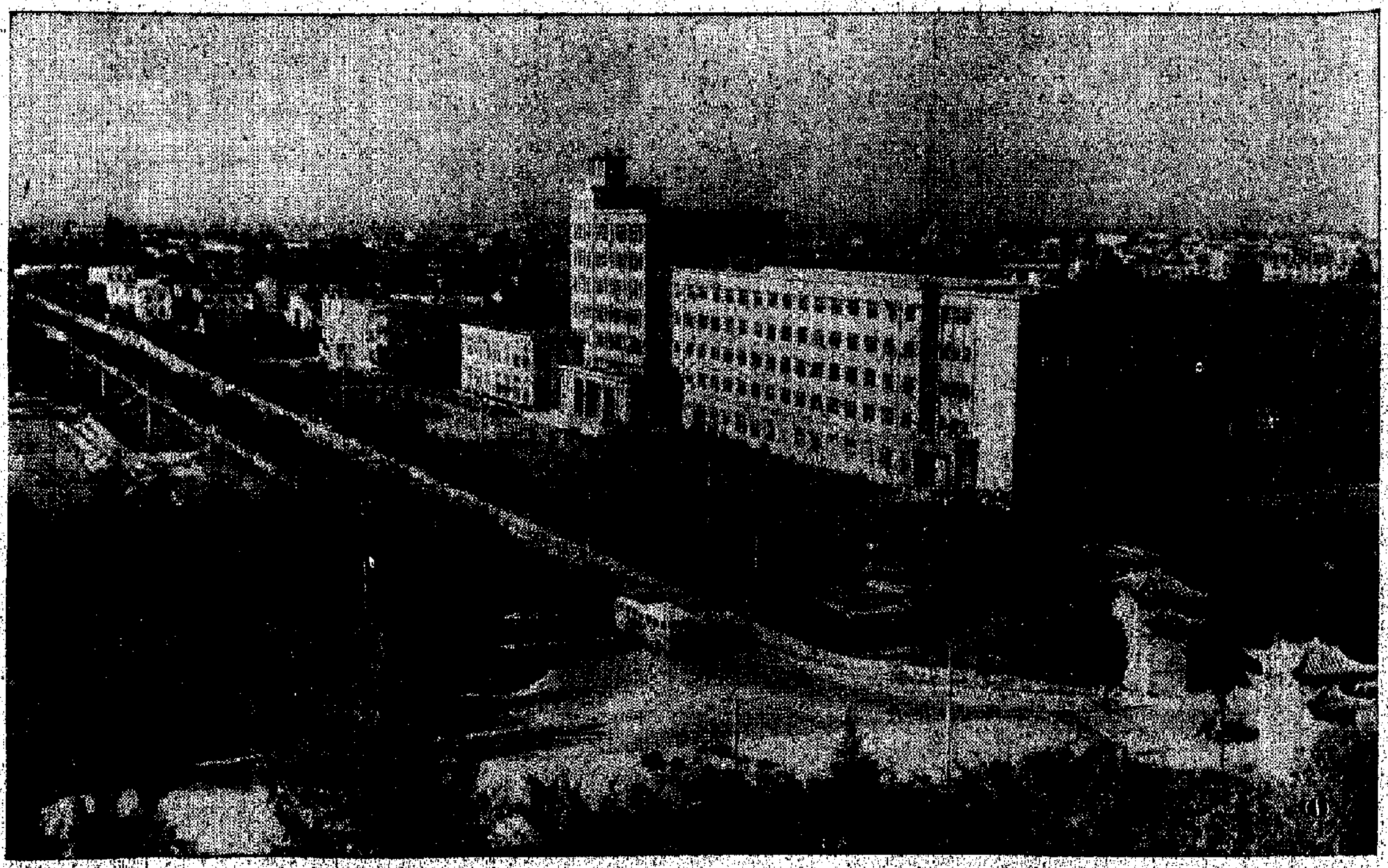

新界分處明日開幕　入境事務流動隊今日起改變行程

仍接受辦理簽發回港證等工作

▲入境事務處新界分處，定明日起在上水石湖墟新發街四十四號二樓開辦，電話八八一六〇八。同時，入境事務流動辦事處由今日起，時間及停留地點修訂如下：

星期一——新墟（鄉事委員會辦公室），上午九時四十五分至十一時；洪水橋（洪水橋新戲院外），上午十一時半至下午一時；新田（鄉事委員會辦公室），下午二時半至三時四十五分。

星期二——荃灣（荃灣社區服務中心），上午九時半至下午一時及下午二時至四時十五分。

星期三——流浮山（巴士總站側），上午十時至十一時；元朗（理民府新辦事處停車場內），上午十一時半至下午一時及下午二時至三時四十五分。

星期四——沙頭角（滅火局側），上午十時半至下午一時；沙田（鄉事委員會辦公室），下午二時半至四時十五分。

星期五——大埔（鄉事委員會辦公室），上午九時四十五分至下午一時；西貢（警署），下午三時至四時十五分。

該流動辦事處之事務如下：㊀發出及收回申請表格及收回已填妥的申請表格。㊁發出及收回申領入境證明書之申請表格。㊂發出單程或雙程回港證。㊃發出有關申請及新界英國入士登記事務。㊄發出及收回申領英國入境證明書之申請表格。

大帽山上遊人漸衆

山上有停車場及老襯亭　置身亭內可瞰青山景色

▲林村至錦田公路（經大帽山）、荃灣至錦田（簡稱荃錦公路）及由（簡稱林錦公路）〔一〕公路，自興建完成及由軍部開放為公用後，九龍巴士公司為適應需要，派出巴士行走，鄉民來往均感便利。由於大帽山與林村風景不錯，由於有巴士行走，更成為郊遊人士的理想去處，尤以大帽山最具吸引力。大帽山比諸港島的扯旗山還高，置身其間，可俯瞰整個荃灣景色。有關當局為適應旅遊人士著想，除關建一個私家車停車場，以便利一般有車階級泊車外，並建有一座古色古香的八角亭，以供遊人瞭望，一如扯旗山之「老襯亭」，置身其間，青山景色盡入眼簾。昨日為星期例假，前往該處的遊人更是倍增，因此由佐敦道碼頭至元朗（經荃錦公路）的廿六號線巴士，乘客擠迫，由上午八時許便出現候車人龍。至於由大埔墟至元朗（經林錦公路）的廿三號線巴士，亦因旅遊者衆，……

灣仔街坊會演劇收入好

今續由鳳求凰劇團上演

頌新聲在旺角演胡不歸

〔本報訊〕旺角街坊會演劇大會，現正由「頌新聲」劇團公演，台柱有林家聲、陳好逑、靚次伯、林少芬、新麗波、任冰兒、李奇峰等，演期至農曆正月十四止。據悉，該團定後晚公演名劇「胡不歸」，由林家聲飾文萍生，陳好逑飾趙顰娟，新麗波飾文方氏，任冰兒飾方可卿，李奇峰飾方三郎，靚次伯飾趙武，林少芬飾群林，胡坤維飾陳文檢。

預售各天日夜場戲票，地點在勤路匯街麥花臣球場該會演劇大會辦事處（電話八五〇九三二及八五〇九三三）。

〔本報訊〕灣仔街坊福利會由農曆元旦起，一連十五天在修頓球場演戲，所搭之巨型戲棚，可容三千餘觀衆，由「鳳求凰」、「新女兒香」、「鳳求凰」三團輪流演出，……

「CIF」買賣合同　三方責任可分清

——談賣家實家與保險公司關係

陳齡方先生：

你的另一個問題，簡答如下：

按照英國法院判例，凡CIF買賣合同的賣方……

福祖儲蓄

大會堂今明節目摘要

一月卅一日（星期一）

節目	地點	時間
郭靜賓歌手獨唱會	劇院	下午八時卅分
中國古代陶器展覽	博物館	上午十時至下午六時
中西繪畫展覽	高座展覽廳	上午十時至下午六時
香港商品陳列	高座二樓	上午十時至下午六時
中大校外課程	兩演講室	下午五時至九時

二月一日（星期二）

節目	地點	時間
口琴聯樂演奏會	劇院	下午八時
中國古代陶器展覽	博物館	上午十時至下午六時
中西繪畫展覽	高座展覽廳	上午十時至下午六時
香港商品陳列	高座二樓	上午十時至下午六時
瑜伽講座	兩演講室	上午九時卅分至十一時卅分 下午五時至七時

港九十餘社團昨日團拜聯歡

鄭氏宗會決定募款獎學

▲香港華人牙醫公會，自去年獲港府批准註冊為有限公司後，會務日見發展。該會於昨（卅）日下午二時在該會會所舉行新春團拜，到有理監事長及會員等百餘人，……

▲港九私立中英文學校聯合會，日昨下午五時半假座安樂園舉行新春團拜，……

▲鄭氏宗親會昨夕在會所內舉行新春團拜及理監事聯席會議，……

▲本港陳氏忠孝堂總會，於昨日下午五時在該會會所舉行新春團拜，……

▲中山同鄉會昨日在會所內舉行新春團拜，……

▲上水鄉新界各區鄉事會……

洋務工會新會所　昨舉行開幕酒會

主席徐振村致辭籌購經過

〔本報訊〕香港洋務工會自置新會所於昨（卅）日舉行開幕酒會，……

爆炸品案　今可宣判

〔本報訊〕一男子涉嫌在鬧市藏有高度性炸藥，去週在高院刑庭審訊，控方證供已經終結，並經控辯雙方作結案陳詞。此案定今（卅一）日續審，屆時將由主審本案的史佐夢法官向陪審員引導陪審員判案。

本案被告男子曾昭文，五十五歲，住大道中樂安里，被控去年十二月十日在上址非法藏有兩磅半烈性炸藥，三支計時器，兩枚燃燒彈及一個爆炸器。被告延沙樂克大律師代辯。

華新會港區分會　定期舉行聯歡會

〔本報訊〕會港華新會港區分會，定下月九日下午七時在旺角新雅酒樓舉行春節聯歡會，由該分會主席李有翰主持，會後聚餐，並有粵劇及音樂抽獎等節目助興。

果菜行總會　又將辦獎學

〔本報訊〕港九果菜行工商總會由每年度舉行獎學兩次後，現以一九六五年度上學期考試早經舉行，……

筲箕灣坊會　新員今就職

〔本報訊〕筲箕灣街坊福利會第九屆職員，……

沙田調查隊　工作將結束

▲有關沙田發展計劃，自當局公佈發展計劃後，……

世界高空技藝團　連日在伊館演出

〔本報訊〕「世界高空技藝團」由農曆年初一開始在九龍伊利沙伯體育館演出，……

今日備忘錄

筲箕灣街坊會（下午五時）在東華三院第二小學禮堂舉行新員就職典禮。

（下午七時）在英京酒家五樓舉行團拜及理監事聯席會議。

尋人

車鴻達　車勉　車冠龍

尋母　蘇寶芳

我母蘇寶芳，現年五十歲，順德人，於一九四九年從內地來港，現失去聯系，如知其下落者，請函大公報轉知。

車鴻達　車勉　車冠龍

尋親友　陳仲江

張森、湯麗珍、關會梅

我有親友三人在港，張森，又名燦林，湯麗珍、關梅女，二人在抗戰時到港，聞說在某酒家工作，現失去聯系，知者請函大公報轉知。

陳仲江啓

新春金飾生意反常
近年均旺今年平平

【本報訊】新春金飾生意平凡，過往九龍城、深水埗、上海街等地區的金飾店，常常出現新春生意與春節前爭短長的現象，但近數天來情況並未如此。由於元宵已比較接近，這是該業新春生意的尾聲，因此今後的數天內生意會不會轉暢，該業商人認爲頗有疑問。

據金飾行商人說，由於九龍城、深水埗、上海街一帶的金飾店，比較接近工廠和水上居民聚居的地方，而他們對金飾的興趣較大。每年進入新春時期，工廠尚未開工，水上居民工作也比較閒，他們多半趁此時期向親友拜年，故往往需要添置金飾應用。同時，小販在春節前尚有利獲，他們在春節前忙於買賣，無暇添置金飾，故亦在新春買點金飾拜年，以形成新春金飾生意仍旺。

可是，現因春節前工廠開工情況比較平凡，工人收入有限，小販和水上人家情形亦多屬如此，以致春節前有不少人靠賣金飾過年，新春以後能拿出錢購買金飾的人便少了，這便影響到該業新春生意不如往年。

據金飾商人說，現在工廠多已恢復正常開工，人們拜年的活動已到尾聲，沒有必要再購買金飾拜年。因此，今年金飾行新春生意不如去年，似已成爲定局。

【本報訊】上週末K金市反覆微挺，美鈔價則穩定。K金開市二六三·八七五，旋即上至二六四，不久又再被扯，最高價爲二六四·一二五，收市就企二六四·一二五。加息二毫。牌上交收二百一十兩。

由於來源減弱，加息，而且時局新聞有刺激性，故K金市扳升，收盤比開盤高〇·二五。

美鈔開市五七二·五，收市仍爲五七二·五。平息。

美匯在五七四·一二五和五七四·二五左右徘徊。金單則在五七三·五左右上落。

去年年宵尾市暢旺 百貨生意多數增加
同往年同期比較
國貨顧客如雲不少貨品被買光

【本報訊】春節已過，百貨商人回顧春節前的百貨本地市銷生意，一般認爲今年節前的生意頗穩好，特別是節前兩天（即農曆年廿八、廿九）的生意異常旺盛，除稀少數的小型百貨商號生意尚不如理想外，大部分百貨公司、商號的生意均比去年同期增加，但銷出的以「中檔」貨爲主，「高檔」貨銷售仍屬呆滯。港九各國產百貨公司它們的營業額均比去年同期頗有的增多，這與國產百貨公司經營商品項目日益增加，商品質量不斷提高，包裝美觀，價錢適合一般人購買，故去年年晚國貨公司生意異常旺盛，從朝到晚顧客如雲。

據百貨商人說，今年春節前百貨本地市銷生意旺，但市生意則比去年同期生意旺，主要原因是去年香港工商業不很好，一般人消費力低弱，對於採購衣着成用品的都推遲採購，因此有商人認爲，年晚兩天的生意才較旺，這是居民窮的表現，因爲經濟充裕的人絕不會在年晚臨急臨忙才採辦年貨的。其次，在農曆前數天，香港政府公務人員補薪發出，直接刺激部分人的購買力微見增強。

另，春節前，食品生意亦比去年同期好。國產糖果、油器、水果、臘味、雞、鴨、鵝、鴨及蔬菜等銷量均比去年同期增加。特別是國產糖果、臘味因尾市生意好，零售商人在年廿八也紛紛要再度補貨以趕應市。

節後百貨公司 生意仍屬不錯
原因是天氣稍轉寒冷

【本報訊】最近數天，天氣稍轉寒冷，百貨本地市銷生意不錯。百貨商現多繼續將存貨推出，補追新貨的仍不多。今年春節前幾天的百貨本地市銷生意異常暢旺，生意比去年同期稍增，不過銷出的貨品也以「中檔」貨爲主。

春節過後，照例是百貨本地市銷生意淡月，但今年節後，因天氣突轉寒冷，一些禦寒衣物等售生意尚屬不錯，據商人估計，如寒流能在香港停留數天，這對禦寒貨品銷售續將有幫助的。

節後生意雖屬不錯，但一般百貨商人對於補購新貨，暫時仍多採取觀望態度，只是對一些存貨已稀疏的日用百貨才適行補購，對禦寒貨品多無吸購。百貨商目前的做法仍多陸續將舊存貨減價沽出，希望這次寒流使港能再度疏通存貨。

去年電氣貨品出口 激增百分之五十七
鞋類輸出減少百分之二十強
衣物雜品紗布增加數值相近

【本報訊】去年除鞋類輸出減少之外，其他五大類香港製品出口均增加。電機、電氣用品及材料之輸出總值，比前年激增百分之五十七，增幅至爲巨大。

據港府發表的全年出口最多的香港製品仍爲衣物類，出口總值爲十七億七千二百六十三萬元，比前年十六億二千萬元增百分之九點三。其次爲雜品（以玩具製品爲主），出口總值爲十億零二千四百萬元，比前年八億六千五百萬元增百分之十八點五。第三爲紡織紗布，出口值八億三千四百五十萬元，比前年七億零六百七十四萬元增百分之十八。第四爲電氣用品及材料（以原子粒收音機及電風扇爲主），出口值二億九千三百二十四萬元，比前年一億八千六百三十萬元激增百分之五十七。第五爲五金製品，出口值一億五千七百三十七萬元，比前年一億四千六百萬元增近百分之八。

鞋類去年出口已退居第六位，出口值一億五千二百七十二萬元，比前年一億七千四百六十萬元減百分之十二點五。

非商訂購舊包 可能逐漸增多

【本報訊】春節過後，外地寄來的蔴蔴包新訂單稀疏，惟節前接入的舊訂單付運頗忙，據出口商的觀察，非洲來單將進入旺月。

此間出口商在春節期間停止向外報盤，因外埠市場來單亦多少受影響，也因春節假期的關係，甚少新訂單寄來。

不過，在春節前接入的舊訂單卻不少，所以此間出口商在假後付運舊訂貨頗忙。由於節後蔴蔴包行情無大變化，所以現在出口商向外報出的新盤亦見穩企，頭水綫蔴蔴包每個出口價爲一元三毫半，二水綫蔴蔴包每個出口價爲九毫五仙，光身蔴蔴包每個出口價一元一毫五仙。

據出口商的觀察，短期內非洲市場來單可能逐漸增多，因每年春節過後非洲市場來單便進入旺月，在新曆三、四月間是該地土產出口旺季，需用蔴蔴包比平日多。

拆息將續下降
銀行頭寸鬆同業拆借少

【本報訊】春節過後，銀行同業拆息已逐步回降，銀行互相間的拆借又復閒靜。

春節過後，銀行同業拆息立即回降至週息六厘，比農曆年底的拆息足足回降一厘；到上週五、六，再逐步回降至週息五厘七五、五厘半。業內人估計，短期內該項拆息可能還會回跌至五厘三七五、五厘二五左右。

據銀行人士解釋，銀行同業拆息所以很快回降的原因，主要是絕大部分銀行的頭寸實屬鬆弛，求借者不多；加上年節過後，有些傾向於做拆放給同業的銀行，亦恢復放出較多，於是把拆息步步壓低。不過，總的說來，春節過後銀行同業互相間的拆借實在不多，年底時一度拆進較多的那部份外商銀行，到近週來拆入的興趣已減弱。

錫蘭紅茶 去年增產 總產量五億磅

【本報訊】據外電報道，錫蘭茶葉管理局二十六日發表的數字顯示，錫蘭一九六五年的茶產量達到五億零二百萬磅的紀錄，比一九六四年增加了二千萬磅。

據說，去年各級茶的產量都增加。

泰新米出口價微跌
上週食米成交量多

【本報訊】據米商說，從上週三（農曆正月初六日）食米紅盤開出日起，到上週末止，食米大盤成交的總量已達八萬多包，其中週三開紅盤成交一萬多包，週四成交約一萬多包，週五也有數千包做開。這段時期，食米大盤交投所以較爲暢旺，已是每年的慣例。因爲二、三盤商在年底時已差不多把存貨銷通，照例在紅盤開出後數天內，須頻補貨，以充裕貨底。業內預料，在農曆正月十五以前，食米大盤買賣應該是活躍的。

上週末食米照例無正式開盤買賣，但嘈盤照價提取者則有多少做開。

又據米商透露：最近泰國方面的新米出口價微跌，每噸比前約減半磅，如百分之百新花大白米，每噸報五十二磅，即期付貨。但米碌則無大變化，如上等中新蠶碌，每噸爲四十三磅，中步碌約四十一磅半，大糯米仍報五十九磅。

去年巴紗輸港 數量繼續減少

【本報訊】一九六五年巴基斯坦棉紗輸港數量繼續減少。

據此間進口商收到巴方的報告說，一九六五年由巴付運來港的棉紗，共三萬八千八百五十二包。

一九六四年巴紗運港數量爲五萬四千八百五十六包，一九六三年運港數量五萬九千七百九十六包。

輸入不銹鋼盤碟 美修改關稅配額

【本報訊】據此間接獲消息，美國海關現已修改輸入美國之不銹鋼盤碟關稅配額。

該配額以協議之稅率爲根據，現由六千九百萬增至八千四百萬單件。

同時，若干項目之逾額稅率現經減少。

此等項目爲匙，其逾額稅率現已由百分六十之從價稅減爲百分之四十之從價稅，餘鋼刀叉由每件三分加百分之十五之從價稅減爲每件三分加百分之十七點五之從價稅，餘鋼刀叉由每件三分加百分六十七點五之從價稅減爲每件三分加百分二十之從價稅。

新配額立即生效，對於以一九六五年十一月一日開始之配額年內輸入美國之盤碟予以實施。

美豆油期貨 近日報價漲
美大豆價亦漲

【本報訊】美國豆油期貨價格近日報漲。本月二十七日爲每一百磅F.O.B.紐奧良新十一二月份付船的期貨，十一元二角八分美金，比早一天上升了八分美金，本月二十八日爲十一元四角一分美金，比本月二十七日又上升了一角二分美金。

在本港市場上，上週末食油交投活躍，中國精煉菜籽油現貨成出一百餘桶，每擔一百零八元，市價無變。青島生油現貨，每擔一百二十四元，沽出十餘桶，日本菜籽油，二月至三月付船期貨做開約二百噸，淨油每擔一百一十元。

【本報訊】據外電報道，美國大豆期貨價格上週報漲。

本月二十八日，芝加哥市場上，美國大豆期貨價格上升。該日每蒲式耳的收市價如下：三月份期貨二元八角八分零七五美金，五月份期貨二元九角零半分美金，七月份期貨二元九角美金，八月份期貨二元八角六分半美金。這些價格，均比本月二十八日的開市價及本月二十七日的收市價爲高。

本月二十七日的收市價如下（每蒲式耳計算）：三月份期貨二元八角四分美金，五月份期貨二元八角六分美金，七月份期貨二元八角六分五美金，八月份期貨二元八角二分半美金。

毛衫輸往西德 手續日內明朗

【本報訊】香港毛衫輸往西德，現已設立限額，今年數量定爲八十七萬五千打，明年則定爲九十二萬打。港商認爲，這對毛衫輸西德的生意將不會受甚大影響，但輸出的增加幅度顯然已受限制了。

由港府工商處委任的一個特別委員會，本週將會開始商討管理毛衫輸往西德的工作。這意味着有關毛衫配額輸往西德的各種手續，日內將會宣佈。

據悉，如有必要，西德當局與港府還會隨時就毛衫貿易問題進行商討。

東北大豆昨到
爲港商訂下之一月份裝船貨
香港市場黃豆銷情看好

【本報訊】據國產黃豆經紀商透露，港商訂購一月份裝運的東北大豆，由華夏企業有限公司代理的「瑞達」（RYTTER）輪運來，昨日到港，其中全部是大連及北方出產的新貨。

這批貨中，有大連黃豆、豐收四號黃豆及東農四號黃豆。

這三種黃豆在本月十四日售出。其中大連黃豆每擔四十二元五毫，豐收四號黃豆每擔四十四元。

最近，歐洲市場上，黃豆價格反覆上升，港商對香港市場上黃豆市情看好。

商行一批 獲准註冊

【本報訊】港府公佈，截止去年十二月二十五日爲止的過去一周內，有二十四家商行獲准註冊爲有限公司，它們的名字（譯音）是：

泛亞士氣工業有限公司：經營出入口生意，註冊資金十萬元，負責人爲伊萬。

恒聯有限公司：經營出入口生意，註冊資金一百萬元，負責人爲蔡善海。

合成有限公司：經營舞廳生意，註冊資金十萬元，負責人爲陳廣洲。

協成英文中學有限公司：註冊資金五萬元，負責人爲楊如飛。

積臣樞因及夏巴斯有限公司：經營廣告生意，註冊資金五十萬元，負責人爲史拉克。

嘉威有限公司：經營出入口生意，註冊資金五萬元，負責人爲伍志丁。

安德有限公司：經營出入口生意，註冊資金十萬元，負責人爲江梅。

嘉德電影有限公司：經營電影生意，註冊資金五十萬元，負責人爲邵逸夫。

華德盛企業有限公司：經營地產生意，註冊資金二十萬元，負責人爲陳廣洲。

永利置業有限公司：經營地產生意，註冊資金二十萬元，負責人爲陳廣洲。

金桃酒家有限公司：註冊資金五十萬元，負責人爲王飛。

廣利源企業有限公司：經營啤酒生意，註冊資金一百萬元，負責人爲黎源。

關東酒家有限公司：經營酒家生意，註冊資金十萬元，負責人爲君超。

明達塑膠廠有限公司：註冊資金三十萬元，負責人爲江漢良。

永豐商業有限公司：經營出入口生意，註冊資金一百萬元，負責人爲方文。

偉保銀質工程有限公司：註冊資金十萬元，負責人爲湯森李。

大光珠寶金飾有限公司：註冊資金一百萬元，負責人爲郭家留。

瑪利製衣有限公司：經營出入口生意，註冊資金二十萬元，負責人爲保羅。

式紡有限公司：經營地產生意，註冊資金十二萬元，負責人爲李。

馬正有限公司：經營建築生意，註冊資金一萬元，負責人爲馬兆銘。

實果得珠寶有限公司：經營出入口生意，註冊資金十萬元，負責人爲哈維克。

利華（國記）魚翅有限公司：經營出入口生意，註冊資金三十萬元，負責人爲馮君超。

美棉花遠期貨 紐約報價急升

【本報訊】據外電報道，紐約美棉遠期貨價急升，近期貨則不變。十月、十二月美棉期貨，紐約棉花交易所二十六日收市時，每磅價格分別比上一天升高四美仙和點三六美仙，即十月份期貨爲二三點九美仙，十二月份期貨爲二三點六美仙。

當天現貨每磅三一點四五美仙，三月份期貨二八美仙。

去年十二月香港對各地進出口貨值統計（三）

（單位：萬元）

地區	進口貨值	出口貨值	轉口輸出貨值
中南美洲	九四四	一、〇一七	二〇四
阿根廷	一一	一四	—
玻利維亞	—	三三	一〇
巴西	三八〇	五	—
智利	—	四	—
哥倫比亞	—	—	—
哥斯達黎加	—	九	—
古巴	—	—	—
多米尼加	—	二〇	一三
厄瓜多爾	—	一八	二
薩爾瓦多	一〇	一八	—
法荷屬西印度	—	一〇七	二八
危地馬拉	三	一八	二
海地	—	一九	—
洪都拉斯	—	一〇	—
墨西哥	一九〇	五一	一〇
尼加拉瓜	二六	二五	—
巴拿馬	七七	一六三	七一
巴拉圭	—	三	—
秘魯	三	四六	一四
烏拉圭	—	—	—
委內瑞拉	—	一三〇	二八
巴哈馬	—	一四	—
巴巴都斯	—	一七	—
英屬圭亞那	七	四三	一
英屬洪都拉斯	—	一三	—
牙買加	—	九六	七
里活羣島	—	四	—
千里達與托巴哥	—	一〇三	八
溫活羣島	—	一六	—
加勒比海與大西洋未列名英聯邦地區	—	六	—

貨倉半數開置
空樓改做貨倉 有續增加趨勢

【本報訊】春節過後，此間貨倉貯貨又轉疏落，目前公、私貨倉曾遍有半數倉位開置。由於本月二十五日日本海員又起而罷工，預料下月初旬日本船隻許多不能如期到港，屆時日本貨運港可能受到影響，因此下月份入倉貨物能否回增尚屬疑問。

據倉商說，春節剛過，貨倉貯貨減少本來是個正常現象，原因是年宵貨品已如數上市，寒天貨品也多數上市出售，夏天用衣料和其他貨品亦須過些時才有大量運到，故原料須過些時才漸有運來。因此，目前貨倉生意正處於「青黃不接」時期，故春節剛過，應該是貨倉貯貨較少的時期。前此一連多年這個時期貨倉貯貨額，那才是不大正常的現象。

今年此時有個別特殊情況是，春節剛過即有數批布疋和絨口能債還，以致貨主欠債未現象。

據倉商說，目前貨倉貯貨較疏，本來不值得什麼大驚小怪，但目前該業商人所憂慮的問題之一是，廠家訂購原料慎重，而且經濟不景，建築商訂購材料，乃至一般商人訂購貨物均異常慎重，採取銷多少來多少的辦法，因此今後入倉貨物多少便成疑問。其次，此間新建不出的樓宇繼續增加，人們利用這個條件，新成的小型貨倉和附屬貨倉尚有增加趨勢。事實上近日新到貨物，有絕大部分被收至一般小型貨倉中，餘下來待公倉收的貨尾爲數極其有限，甚至一輪貨的情形也有，此一趨勢恐將繼續發展。再次是倉租趨向降低，競爭情況將比去年進一步加劇，以上諸點都將影響貨倉生意和營業收益。

修被提取出倉拍賣，只是年初八日拍賣的已足夠，加上去入們訂貨比較慎重，積存貨物較疏，故造成今年此時貨倉貯貨特別疏落。

日紗布產量 去年仍增加
棉紗總產五四萬九千噸 棉布總產兆億一千萬碼

【本報訊】據日本通產省二十八日發表，一九六五年日本生產棉紗共五十四萬九千五百二十二噸，棉布共二十一億二千二百五十五萬一千方碼。

與一九六四年相比，棉紗產量增加了百分之九，棉布產量增加了百分之二。

本年十二月份，日本生產棉紗共四萬五千三百二十四噸，棉布共二億五千一百一十萬碼，前者比去年十一月減少了百分之三，後者比去年十一月減少了百分之三。

泰粟米輸出 最近有規定

【曼谷航訊】泰國經濟部對外貿易廳日前宣佈，輸出高粱價格須低於當局所規定者，將不予批准輸出。

該部於去年十一月規定凡輸出高粱者一律必須依照手續向貿易廳申請批准。同時對外貿易廳爲防止輸出商削價出售，宣佈從現在開始，凡不批准高粱輸出申請，但所售價格不低於官定者除外，同時對外銷價格規定高粱外銷價格如下：一、由即日起至二月付運的高粱，每噸售價不得低於十八鎊十先令；二、三月份起付運的高粱每噸售價不得低於十九鎊十先令。

九龍麵粉廠 明正式開幕

【本報訊】九龍麵粉廠定明日（二月一日）正式舉行開幕典禮，請利銘澤主持開幕典禮，並設雞尾酒會招待賓客。

該廠現共有七種麵粉推出上市，比初開業時已增加四種。其中紅和山茶花、綠梅花、綠球花，都是近幾天才上市的。綠球花麵粉係用美國小麥製成，每包五十磅售十三元半；山茶花麵粉則用澳洲小麥製成，一百磅售每包廿一元半。

【文訊】前日糖市靜寂，大盤無成交。倫敦三月份原糖期貨，至每噸廿四點三五鎊，紐約三月期貨亦跌至每二點六二美仙。

買唱機搵我 名廠唱機 卅六元起 款式多 優價 新音樂 英帶 一 二 三 錄音 帶 遣 中 一 卷 大 七 道 一 五 安 大 廈 一 室 嘉 ○ 行

營業 遺失聲明

聲明 請貨倉管理

聘請 旺舖租售

租售 官塘工廠廉租 偉業街139南順大廈貝三、四樓分租（四層自用，不複雜）各5760方尺，承力200 400磅，柱少地方闊，有載貨電梯及電話，適合輕重工業，電話：八九零二一三至五號洽。

安全貨倉 租賃 電話：寫字樓225938 220358 第一二倉：893867．893695．

大公報 分類廣告 每行二毫 五行起碼（每行排十六個字） 電話：726980

腸胃痛症 國藥 張雅

全新國產鋼琴 每架特價 $1000. $1400. 粵華行

中聯搬運公司 電話：717922·708973 專門搬屋

明新花店 地址：水坑口十一號 電話：四三六八四二

精糖 B.P.500倍 粗粒，中粒，細粒 常備現貨 歡迎採購 包裝：50公斤木桶庄 宏安公司西藥部 電話：224894，224880

銳永余家美針 主治：胃痛·風濕·神經衰弱

頭暈 心跳 中醫教授 彭錦業

癩痘喉症 古玉清

婦人久婚無子·神經衰弱 偶能速癒

蔡氏

趙威 趙館醫 子父教趙 邵英

潘柏頑症

心腦靈 養心補腦特效劑

東健康院 皮膚 風濕

光榮丸不來香港 改由秋田丸載貨
三崎丸改遲於明日開星泰仰

【本報訊】日本郵船公司之「光榮丸」，原定三月二日由港開往東加拿大及美國大湖港口，現在該輪因故不能開來，決定改用「秋田丸」來港收貨。「秋田丸」仍維於二月廿八日由日本抵港裝貨，三月二日始開往上述港口。

該公司之「三崎丸」，改遲於明日（二月一日）開往曼谷、新加坡、仰光和加爾各答，現正停泊於B十三號泊。該輪將以收貨往曼谷爲主，開原船運往曼谷的日貨爲數亦多。

泰貨四千多噸 今由大龍山到
內有香蕉一萬四千吊

【本報訊】順昌航業公司屬下之「大龍山」輪，今天從曼谷到港。

該輪有貨約六萬一千八百五十四件，合計四千四百一十五噸。

通出貨物中，有花生油一百桶、木材五十九件、香蕉一萬四千七百吊、香粉四百包、冬菇四十件、蓮籽十包、粟粉一千一百包、米粉三千包、粟米八千一百二十二包及大米約三萬包。

大寶來明到 滿載柴和炭

【本報訊】順昌航業公司屬下之「大寶來」輪，明天從吡叻經新加坡到港。

該輪運來柴三十五噸及炭六百三十四噸（四千九百九十九包），沒有其他貨物。

飛機時刻

（如需了解當日各班機有無臨時變動，請向有關公司詢問）

今日到港班機

泛美：倫敦、仰光、曼谷來，下午四時二十分到；東京來，下午九時五十五分到。

國泰：大阪、台北來，下午六時卅五分到；英國、馬尼拉來，下午九時五十分到；新加坡、曼谷來，下午一時到；金邊、西貢來，下午十時四十分到。

泰航：東京、台北來，下午三時四十分到；新加坡、曼谷來，下午二時卅分到；馬尼拉來，下午一時五十分到。

寰航：東京來，下午二時卅五分到。

馬來亞航空：新加坡來，中午十二時四十五分到。

瑞士：歐洲、孟買、曼谷來，下午三時五十五分到。

昌興：溫哥華、東京來，晚上十時五十分到。

英國海外：東京來，下午三時卅五分到；倫敦、加爾各答來，下午三時廿五分到。

法航：曼谷來，下午五時二十分到。

印航：曼谷來，下午八時四十分到。

帝國航空：東京來，下午十時五十分到。

菲航：馬尼拉來，上午十一時卅分到。

民航：台北來，下午二時十分到。

越航：西貢來，下午三時到。

快達：悉尼來，下午四時四十五分到；悉尼、馬尼拉來，下午七時三十分到；東京來，下午九時十分到。

今日離港班機

泛美：往東京、羅省，開下午五時卅分；往曼谷、仰光、倫敦、紐約，開晚上十一時。

國泰：往台北、大阪，開上午九時；往馬尼拉、西貢，開下午一時四十分；往西貢、金邊，開上午九時。

快達：往倫敦，下午八時四十五分；往馬尼拉、悉尼，開下午十時。

泰航：往曼谷、新加坡，開下午二時廿五分；往曼谷，開下午四時十五分；往馬尼拉，開上午九時十分；往台北、大阪，開下午三時零五分。

寰航：往曼谷、羅馬，開下午三時二十分。

馬來亞航空：往新加坡，開下午一時四十五分。

瑞士：往東京，開下午四時四十分。

英國海外：往曼谷、倫敦，開下午四時十五分；往東京，開下午五時。

法航：往東京，開下午六時零五分。

菲航：往馬尼拉，開下午一時。

民航：往台北、東京，開下午二時五十分。

越航：往西貢，開下午四時卅分。

廣深線春節加班火車

深圳至廣州

㈠由一月十二日至二月五日，每日下午一時五十八分由深圳開，四時四十六分到廣州。

㈡由一月廿三日至二月三日，下午五時由深圳開，晚上十時零七分到廣州。

廣州至深圳

㈠由一月十二日至二月五日，每日上午八時二十五分由廣州開。

㈡由一月廿三日至二月三日，上午十時十五分由廣州開。

截郵時間

今日空郵（星期一）

中國大陸	下午六時
馬、菲、關島、亞庇	上午十時
沖繩、南朝鮮	上午十一時
巴、黎巴嫩、約旦、敍、南越、西德、瑞士、法、敘、非、尼日利亞、英、塞浦路斯	下午一時
夏威夷、美、中南北美	下午二時
伊朗、希臘	下午五時
澳洲、新西蘭、菲濱、緬甸、台、日、泰、印	下午六時

今日平郵

中國大陸	下午六時
澳門	上午十一時、下午二時半、六時
菲、馬、英、歐、巴布亞、新畿內亞、新西蘭	中午
哥斯達黎加、牙買加	下午二時
埃及、荷、比、西德	下午五時

明日空郵（星期二）

中國大陸	下午六時
印尼、菲律賓	上午十時
以色列、法	中午十二時
加拿大、黎巴嫩、瑞士、巴西	中午
南越、印、蜜、荷、比、丹、西德、挪、瑞典、非、尼日利亞、英、伊拉克、巴林、科威特、杜拜、亞丁、埃、蘇丹	下午一時
夏威夷、美國、中南北美	下午二時
泰、老撾、巴、馬、山打根、錫蘭	下午三時
澳洲、新西蘭、菲濱、[illegible]、亞庇、台、日	下午六時

火·車·時·刻·表

九龍開	到羅湖	羅湖開	到九龍
上午 6時10分	上午 7時10分	上午 6時20分	上午 7時22分
6時40分	7時43分	6時50分	7時54分
7時38分	8時46分	7時22分	8時23分
8時40分	9時44分	7時56分	8時56分
9時25分	10時29分	9時03分	10時06分
10時30分	11時43分	10時08分	11時11分
11時49分	下午12時40分	11時13分	下午12時17分
下午12時45分	1時45分	下午12時19分	1時23分
1時50分	2時50分	1時24分	2時28分
2時55分	3時55分	2時29分	3時33分
3時45分	4時46分	3時34分	4時38分
4時50分	5時53分	4時25分	5時28分
5時40分	6時40分	5時13分	6時17分
6時25分	7時25分	6時01分	7時02分
7時13分	8時19分	7時04分	8時06分
8時20分	9時20分	7時52分	8時57分
（E）10時	10時37分	8時59分	9時58分
（S）10時45分	11時42分		

附註：逢星期六、日及公衆假期，以（S）代替（E）。

深圳開	到廣州	廣州開	到深圳
下午12時40分	下午 3時10分	上午 7時35分	上午 9時59分
4時05分	8時40分	上午 9時35分	下午 2時15分

入口船期預告

船名		開來港口	月日	公司
蘇珊馬士基	SUSAN MAERSK	馬尼拉	2月2	捷成
禮利勝	HERMOD	上海	2月3	多利順
民鎮來	MANDALAY	歐洲	2月3	太平
大安美	DIOMED	歐洲	2月3	太古
晴士萊克	JESSE LYKES	美國	2月3	總統
爵寺	EXMINSTER	西貢	2月3	和捷
夏威夷	HAWAII	馬尼拉	2月4	渣甸
布祿連高地	BROOKLYN HEIGHTS	西貢	2月4	和捷
菲巴旦	PHIL.BATAAN	美國	2月4	大工
華高仕	VAUCLUSE	日本	2月4	法郵
利來	NELLORE	澳洲	2月4	鐵行
伊利諾	ILLINOIS	新加坡	2月5	渣甸
奧勒干郵	OREGON MAIL	溫哥華	2月5	福來
福星	STAR BETELGEUSE	新加坡	2月6	福來
國泰	CATHAY	歐洲	2月6	鐵行
舟山	CHUSAN	澳洲新加坡	2月6	鐵行
東傑	EASTERN RANGER	日本	2月6	渣甸
保馬	BOMA	日本	2月6	寶隆
馬利哈美利	MANOLOEVERETT	新加坡	2月7	福來
休斯敦丸	HOUSTON MARU	新加坡	2月7	大阪
密西西比丸	MISSISIPPI MARU	日本	2月7	太平
札幌丸	SAPPORO MARU	日本	2月7	日郵
菲哥利多	PHIL. CORREGIDOR	馬尼拉	2月8	大工
羅哈士總統	PRES.ROXAS	美國	2月8	美邦
芬田	FERNFIELD	美國	2月8	多利順
有利時	ULYSSES	歐洲	2月8	太古
愛蓮碧琪	ELLEN BAKKE	美國	2月8	鐵行
山城丸	YAMASHIRO MARU	日本	2月8	日郵
大利士民	TALISMAN	歐洲	2月8	多利順
海多	HALLDOR	新加坡	2月8	多利順
芝本[illegible]	TJIPONDOK	東非新加坡	2月9	渣華
岡嘉士丸	GANGES MARU	日本	2月9	大阪
里般城	CITY OF RIPON	歐洲	2月9	銀行
柏力天奴	PALATINO	意大利新加坡	2月9	天祥
巴拿馬	PANAMA	歐洲	2月10	寶隆
羅斯福總統	PRES. ROOSEVELT	舊金山	2月10	總統
活本	WOODBURN	日本	2月10	南方
北海丸	HOKKAI MARU	日本	2月10	大阪
馬德拉斯丸	MADRAS MARU	日本	2月10	大阪
齊施馬士基	JENS MAERSK	日本	2月10	捷成
基士頓馬士基	KIRSTEN MAERSK	日本	2月10	捷成
森寶嘉	ZAMBOANGA	美國	2月11	大工
凱斯總統	PRES.HAYES	美國日本	2月11	總統
蘇頓	SOUDAN	日本	2月11	鐵行
域多利亞灣	VICTORIA BAY	日本	2月12	東方
山若丸	YAMAWAKA MARU	日本	2月12	大南
菲律賓熊	PHIL. BEAR	舊金山	2月12	美輪
海興	HAI HING	日本	2月13	多利順
海迪	HERO	日本	2月13	多利順
維也納	VIENNE	歐洲	2月13	法郵
坎拿拉	CANARA	日本上海	2月13	鐵行
海明	HAI MENG	上海	2月13	多利順
文珍	MUENCHEN	歐洲	2月13	捷成
森隆	SHOMRON	日本	2月13	新興
錫蘭丸	CEYLON MARU	日本	2月13	永泰
奎松總統	PRES. QUEZON	舊金山	2月14	美邦
友愛	FRATERNITY	美國	2月14	捷成
香港生產	H.K.PRODUCER	紐約	2月14	港[illegible]
巴哈多	BAHADUR	日本上海	2月14	鐵行
加拿大郵	CANADA MAIL	溫哥華非洲新加坡	2月15	福來
御影山丸	MIKAGESAN MARU	日本	2月15	大阪
天娜士	TENOS	澳洲	2月15	天祥
多賓馬士基	TORBEN MAERSK	日本	2月15	捷成
亞西	R.C.RICKMERS	歐洲	2月16	華夏
奇諾馬士基	KNUD MAERSK	波斯灣	2月16	捷成
麥堅尼總統	PRES.MCKINLEY	美國	2月17	總統
海利	HAI LEE	日本	2月17	多利順
開鋒	PIONEER MOOR	馬尼拉	2月18	美輪
日機丸	NIKKEI MARU	美國	2月18	東方
格連加利	GLENGARRY	歐洲	2月18	渣甸
多賓士馬士基	TOBIAS MAERSK	美國	2月18	捷成
太平	TAI PING	美國	2月19	多利順
寶利華利	BONNEVILLE	美國	2月19	銀行
景星	STAR ANTARES	新加坡	2月19	福來
德威雅	TEVERYA	新加坡	2月19	新興
亞馬拿	ASMARA	日本	2月19	寶隆
溫州	WENCHOW	澳洲	2月20	太古
奧加弟	ORCADES	日本	2月20	鐵行
國泰	CATHAY	日本	2月20	鐵行
希利	HELIOS	上海	2月21	多利順
樂門	NORMAN	新西蘭馬尼拉上海	2月21	太古
格連快樂	GLENFALLOCH	英國	2月21	渣甸
芬雲	FERNCLIFF	英國	2月21	多利順
四川	SZECHUEN	日本	2月21	太古

出口船期預告

歐洲線

船名		開往港口	月日	公司
邊那地	BENARTY	倫敦歐陸	2月5	邊行
培利士	PYRRHUS	利物浦	2月7	太古
華高仕	VAUCLUSE	歐洲	2月8	法郵
保馬	BOMA	歐洲	2月8	寶隆
芝加哥城	CITY OF CHICAGO	歐洲	2月8	銀行
沙利美亞	SALIMIAH	歐洲	2月9	大阪
感恩日	JAGMANEK	歐洲	2月9	日郵
士巴尼吉	SPAARNEKERK	歐洲	2月10	渣甸
亞利明尼亞	ALEMANNIA	歐洲	2月10	捷成
柏力天奴	PLATINO	歐洲	2月11	天祥
凱斯總統	PRES. HAYES	歐洲	2月12	總統
多利多	TOLEDO	歐洲	2月12	多利順
邊里岳	BENREOCH	歐洲	2月14	邊行
伊利碧蒂斯	EURYBATES	英荷	2月15	英迅
蘇丹	SUDAN	法國丹麥	2月16	太平
邊摩	BENMHOR	利物浦漢堡	2月18	邊行
芙蓮些亞	FLINTSHIRE	歐洲	2月19	渣甸
布祿連城	CITY OF BROOKLYN	歐洲	2月21	銀行
柯加弟	ORCADES	歐洲	2月22	鐵行
國泰	CATHAY	歐洲	2月22	鐵行
邊域奇	BENVRACKIE	倫敦漢堡	2月24	邊行
寶羅西亞	BORUSSIA	歐洲	2月24	捷成
力打寧	NEDER RIJN	歐洲	2月24	渣華
邊冲	BENHOPE	歐洲	2月24	邊行
亞士馬拿	ASMARA	歐洲	2月25	寶隆
亞當斯總統	PRES. ADAMS	歐洲	2月28	總統
格連來	GLENROY	歐洲	2月28	渣甸
寮國	LAOS	歐洲	2月29	法郵
日本	NIPPON	歐洲	3月1	太平
文珍	MUNCHEN	歐洲	3月1	捷成
杜基拿	TUGELA	歐洲	3月1	多利順

印·巴·中東線

船名		開往港口	月日	公司
日豐丸	NIPPON MARU	孟買	2月4	太平
札幌丸	SAPPORA MARU	亞丁	2月7	日郵
東傑	EASTERN RANGER	印巴	2月7	渣甸
三雲丸	MIKUMO MARU	孟買	2月8	日郵
有利時	ULYSSES	蘇彝士	2月8	太古
沙利美亞	SALIMIAH	亞丁科倫坡	2月8	大阪
馬利哈美利	BRADEVERETT	吉大港	2月15	福來

東南亞線

船名		開往港口	月日	公司
明達	BRENDA	亞庇婆羅乃	2月2	海聯
海華	HALLVARD	曼谷	2月3	多利順
大寶來	TAIPOOLOY	新加坡吡叻	2月5	順昌
華新	VIRGINIA	西貢金邊	2月5	順昌
豐運丸	HOUN MARU	古晉詩巫	2月5	海聯
大龍山	TAILUNGSHAN	新加坡	2月7	順昌
東傑	EASTERN RANGER	新加坡仰光	2月7	渣甸
恒生	HANG SANG	斗湖	2月9	渣甸
岡嘉士丸	GANGES MARU	新加坡	2月9	大阪
羅斯福總統	PRES. ROOSEVELT	馬尼拉	2月10	總統
森寶嘉	ZAMBOANGA	馬尼拉	2月11	大工
馬德拉斯丸	MADRAS MARU	曼谷波斯灣	2月11	大阪

汕頭·上海·天津線

船名		開往港口	月日	公司
萬參士吉	VAN HEEMSKERCK	上海	2月8	渣華
格連來	GLENROY	上海	2月11	渣甸
格連加利	GLENGARRY	新港青島	2月21	渣甸
格連快樂	GLENFALLOCH	上海	2月23	渣甸

基隆·釜山·日本港口線

船名		開往港口	月日	公司
屈拿萬濡利	RATNA MANJUSHREE	日本	2月2	東方
士打順達	STRAAT SOENDA	日本	2月2	渣華
東雄	EASTERN ROVER	日本	2月3	渣甸
布祿連高地	BROOKLYN HEIGHTS	基隆釜山日本	2月4	和捷
南昌	NANCHANG	日本	2月5	太古
晴士萊克	JESSE LYKES	高雄日本	2月6	總統
福星	STAR BETELAEUSE	日本	2月7	福來

（接前出口船期預告）

非洲線

船名		開往港口	月日	公司
德班華	TCHIBANGA	西南	2月2	順昌
東方貿易	EASTERN TRADER	西非	2月3	渣華
華高仕	VAUCLUSE	北非	2月5	法郵
士打巴里	STRAAT BALI	南非	2月10	渣華
協德丸	KYOTOKU MARU	西南非	2月10	大阪
北海丸	HOKKAI MARU	東非	2月11	大阪
芝保大士	TJIBODAS	東非	2月12	渣華
森隆	SHOMRON	西南非	2月15	新興行
羅沙里俄丸	ROSARIO MARU	南非	2月21	大阪
德基堡	TEGELBERG	南非	2月23	渣華
春日山丸	KASUGASAN MARU	西南非	2月23	大阪

美洲線

船名		開往港口	月日	公司
奇鋒	PIONEER MYTH	美國	2月2	美輪
大倫圖	TARANTEL	美國	2月3	多利順
利華達丸	NEVADA MARU	美國	2月3	太平
蘇珊馬士基	SUSAN MAERSK	美國	2月3	捷成
晴士萊克	JESSE LYKES	美國	2月4	總統
夏威夷	HAWAII	美國	2月4	渣甸
布祿連高地	BROOKLYN HEIGHTS	美國	2月4	和捷
克利夫蘭總統	PRES.CLEVELAND	美國	2月4	總統
爵寺	EXMINSTER	美國	2月4	和捷
沙林百里	SALAMBRIA	美國	2月[illegible]	太古
伊利諾	ILLINOIS	溫哥華美國	2月6	渣甸
日本熊	JAPAN BEAR	美國	2月9	美輪
菲哥利多	PHIL.CORREGDOR	美國	2月9	大工
香港琥珀	H.K. AMBER	美國	2月10	港郵
美迦碧琪	MARTHA BAKKE	美國	2月10	鐵行
尼巴	NEGBA	美國	2月10	新興行
開鋒	PIONEER MING	美國	2月12	美輪
香港航運	H.K.MARINER	美國	2月12	港郵
羅斯福總統	PRES.ROOSEVELT	美國	2月12	總統
大寶多	TROUBADOUR	美國	2月13	多利順
唐安東尼	DON ANTONIO	美國	2月13	美邦
東方之珠	ORIENTAL PEARL	美國	2月14	港郵
山若丸	YAMAWAKA MARU	美國	2月14	大南
德薩斯丸	TEXAS MARU	美國東岸	2月15	太平
伊利碧蒂斯	EURYBATES	美國	2月15	英迅
御影山丸	MIKAGESAN MARU	東加拿大	2月16	大阪
菲律賓熊	PHIL. BEAR	三藩市離省	2月17	美輪
卡地夫城	CARDIFF CITY	美國東岸	2月18	海通
麥堅尼總統	PRES.MCKINLEY	美國	2月18	總統
烈打馬士基	RITA MAERSK	美國	2月18	捷成
澤鋒	PIONEER MOOR	美國	2月19	美輪

澳洲線

船名		開往港口	月日	公司
天津	TIENTSIN	澳洲	2月3	太古
愛蓮碧琪	ELLEN BAKKE	西澳洲	2月10	鐵行
利來	NELLORE	澳洲	2月14	鐵行
長沙	CHANGSHA	澳洲	2月15	太古
天娜士	TENOS	澳洲	2月16	福來
芝利華	TJILUWAH	澳洲	2月20	渣華
芝馬諾	TJIMANUK	新西蘭	2月22	渣華
樂門	NORMAN	新西蘭	2月24	太古
東月	EASTERN MOON	澳洲	2月28	渣甸

今日明日出入口船隻

今日入口船隻

船名		來往港口	停泊地點	公司
德班華	TCHIBANGA（晨早）	日本	A32	順昌
克利夫蘭總統	PRES.CLEVALAND（上午七時）	舊金山	九龍倉碼	總統
力打寧	NEDER RIJN（下午）	歐洲	九龍倉碼	渣華
力加士泰	NECKARSTEIN（下午）	日本	A33	捷成
大龍山	TAI LUNG SHAN（上午九時）	曼谷	B6	順昌
東海	TUNG HAI（下午）	高雄	油蔴地	東海

今日出口船隻

船名		來往港口	停泊地點	公司
西鵬士	CYCLOPS（下午）	歐洲	A24	太古
哥倫布丸	COLOMBO MARU（上午六時）	新加坡	B14	永泰
協瑞丸	KYOZUI MARU（下午）	新加坡南非	A33	日郵
麥賽賽總統	PHIL.PRES.MAGSAYSAY（下午）	日美	A21	美邦
重慶	CHUNGKING（上午十時）	神戶	B11	太古
亞當斯總統	PRES.ADAMS（下午）	新加坡歐洲	九龍倉碼	總統
施依丹	C.E.DANT（下午）	美國	A23	渣甸
新疆	SINKIANG（上午十一時）	菲濱	A25	太古

明日入口船隻

船名		來往港口	停泊地點	公司
伊利美登	EURYMEDON	美國	A7	英迅
百福	BIDFORD	青島上海	B	華夏
美西美	JACOBJEBSEN	曼谷	B	捷盛行
士打順達	STRAAT SOENDA	南非	A	渣華
大寶來	TAI POO LOY	吡叻新加坡	A	順昌
明寶山丸	MEIHOHSAN MARU	新加坡	B11	大阪
沙寶士泰	SCHWABENSTEIN	歐洲	九龍倉碼	捷成
屈拿萬濡利	RATNA MANJUSHREE	新加坡	B	東方
奇鋒	PIONEER MYTH	馬尼拉	北角倉碼	美輪
邊域琪	BENVRACKIE	歐洲	九龍倉碼	邊行
信德	SINTEH REEFER	日本	B	中亞
樂帝	ROTTI	波斯灣新加坡	A	渣華
東貿	EASTERN TRADER	新加坡	B	渣華
明達	BRENDA	婆羅洲	油蔴地	海外
溫拿芝利	WONOGIRI	美國	A13	渣華
海皇	HOI WONG	吡叻新加坡	B	捷順
東成	TONG SING	華北	B	聯福
韶海丸	SHOUN MARU	新加坡	A	日郵

明日出口船隻

船名		來往港口	停泊地點	公司
丹貌些亞	DENBIGHSHIRE	歐洲	A3	渣甸
力加士泰	NECKARSTEIN	歐洲	A33	捷成
長崎	NAGASAKI	歐洲	A34	太平
大利年	TALLEYRAND	歐洲	A1	多利順
三崎丸	MISAKI MARU	暹泰仰加爾各答	B13	日郵
羅士蘭	ROGGEVEEN	東非	B4	渣華
角城丸	CAPETOWN MARU	新西蘭	B16	大阪
明寶山丸	MEIHOHSAN MARU	日本	B11	大阪
長春丸	TATSUHARU MARU	日本	A8	大南

輪船停泊表

名		停泊地點	公司
星座	CONSTELLATION	九龍灣	巴[illegible]
國孚	KUO FU	油蔴地	東海
利華達丸	NEVADA MARU	A5	太平
瑞達	RYTTER	B12	華夏

仁孚有限公司
大道中衡昌大廈601室 電話：239194—7

仁安輪 S/S "JIN AN"
一月卅一日落貨 二月一日開行
直透：亞庇 詩巫 古晉
出口獨代理：順泰公司
華人銀行大廈一〇[illegible]室 電話：[illegible]

正和海運株式會社 SEIWA LINE
香港—砂勝越定期班輪
豐運丸 M.V. "HOUN MARU"
二月二日收貨 二月三日開行
直放 古晉 詩巫
總代理：海外聯合海運有限公司啓
電話：[illegible] 手寶樓大廈一一〇一—一一室

大寶石 M.S. TAIPOOSEK（最新型客貨輪時速十八海哩搭客）
二月四、五日落貨 五日下午開行 直透 石叻 庇能
大福山 M.S. TAIFOOKSHAN
二月四、五日落貨 五日下午開行 直播 暹羅
華新 M.S. VIRGINIA
即日落貨 二月五日下午開行 直往 西貢 金邊
大龍山 M.S. TAILUNGSHAN
二月五、六日落貨 六日下午開行 直往 石叻 庇能 巴生
貴客惠顧請到干諾道西廿四號二樓本公司接洽爲荷
電話：四四八〇二六 客務部四四一三八一、四四五五一二
順昌航業有限公司啓

海皇 M.S. "HOI WONG"
直航 石叻 庇能
二月四日落貨 即日下午開行
貴客搭船付貨請與船務公司接洽
永基大廈一〇三至四室 電話：[illegible]
捷順船務有限公司啓

"N" LINE REGULAR SERVICE
明達輪 M.V. "BRENDA"
二月二日落貨 二月三日開行
直放：亞庇 婆羅乃
海外聯合海運有限公司
電話：[illegible] 手寶樓大廈一一〇一室

「麗達」M.S. "RYTTER"
由天津、大連來。
已於一月卅日抵港，泊B12泊。
二月一日開往星加坡、巴生港、檳城。
「百福」S.S. "BIDFORD"
由青島、上海來。
定於二月一日晚抵港。
二月三日開往科倫坡。
「斯萊培」S.S. "SLEMBE"
由天津來。
定於二月二日下午抵港。
請各收貨人從速到本公司辦理換貨手續，付貨請到海澄銀行大廈一五〇八室聯華船務公司接洽。電話：240582、240592
華夏企業有限公司啓
中國銀行大廈十三樓 電話：[illegible]

日本郵船株式會社
札幌丸 M.S. SAPPORO MARU 二月六日落貨 七日開行
直往：ADEN, DJIBOUTI, ASSAB, MASSAWA, PORT SUDAN, JEDDAH, PORT SAID, ALEXANDRIA, TRIPOLI & VALLETTA.
協瑞丸 M.S. KYOZUI MARU 現正落貨 即日開行
直往：SINGAPORE, DURBAN, LOURENCO MARQUES, CAPETOWN, PORT ELIZABETH, EAST LONDON.
感恩日 JAGMANEK 二月八日落貨 九日開行
直往：GENOA, MARSEILLES, HAMBURG, ROTTERDAM, LIVERPOOL, BREMEN, HAVEN.
永安丸 M.S. EIAN MARU 二月十二日落貨 十三日開行
直往：SINGAPORE, MOMBASA, DARESSALAAM, BEIRA, MTWARA & TANGA.
三崎丸 M.S. MISAKI MARU 現正落貨 二月一日開行
直航：曼谷、新加坡、仰光、加爾各答。
三雲丸 M.S. MIKUMO MARU 二月七日落貨 八日開行
直航：新加坡、巴生港、庇能、孟買、卡拉蚩、科威特、巴斯拉
赤城丸 M.S. AKAGI MARU 二月十三日落貨 十四日開行
直往：ACAPULCO, CRISTOBAL, LA GUAIRA, MARACAIBO, PTO. CABELLO, CURACAO, ARUBA, PORT-OF SPAIN, GEORGETOWN, PARAMARIBO, NASSAU.
兼收由橫濱轉運下列各埠：KINGSTON, SANTO DOMINGO, SAN JUAN, CARTAGENA, BARRANQUILLA, SANTA MARTA, SAN JOSE DE GUATEMALA, LA LIBERTAD, AMAPALA, CORINTO, PUNTARENAS, BUENAVENTURA, GUAYAQUIL, CALLAO, MATARANI, ARICA, ANTOFAGASTA, VALPARAISO.
薩摩丸 M.S. SATSUMA MARU 二月十六日落貨 十七日開行
直往：三藩市、紐約等埠。
秋田丸 M.S. AKITA MARU 二月廿八日落貨 三月二日開行
直往：LONG BEACH, CRISTOBAL, MONTREAL, TORONTO, CLEVELAND, DETROIT, MILWAUKEE, CHICAGO.
長門丸 M.S. NAGATO MARU 二月三日落貨 四日開
直往：新加坡、[illegible]等
日本郵船株式會社香港支店
地址：[illegible]行大廈十樓 電話：238151—[illegible]

金禧杯決賽首仗是攻防戰

星島苦戰勝元朗

佔有七成攻勢其奈受制敵衛屢射不入
元朗苦守到完場前十餘分鐘始輸一球

本屆甲組金禧杯足球賽決賽首仗，昨日在港府球場舉行。熱門馬「星島苦鬥元朗，僅以一球獲得小勝。上半場雙方均未打開紀錄。頭場乙組金禧杯決賽首仗，消防則以二比一勝郵政。昨天臨場觀眾一萬四千餘人，門票收入三萬一千多元。

昨戰，星島有張耀國復出，實力完整，佔有七成攻勢，但鋒將屢攻未入，以至陷於苦鬥中，全戰氣勢緊張而欠精采。元朗則全軍苦守，該隊中、後衛的勇悍踢法，多少使到對方心怯；惟它的鋒線甚爲軟弱，未有能攻入一球。但是，該隊能僅負一球，到次仗上演時號召力無疑將會稍爲增強。

開賽後片刻，星島搶攻未遂。四分鐘，吳添聲出擊，騰射反傳，元朗錯過叩關機會。未幾，星島由張耀國及張子岱先後三次叩關，均告剔出。二十三分鐘，莫振華長傳，劉繼照單刀攻門，急跑中不慎滑倒在地，元朗又失去絕佳的「開齋」機會。以後，星島攻勢極多，惟張子岱、鄺演英等多次交叉走位射門，都差之毫厘。四十三分鐘，高保強在救球時扭傷大髀，離場敷藥，上半場兩隊均未打開紀錄。

下半場，高保強在四分鐘時扶傷上陣，改充右翼，形同虛設；劉繼照則退充中堅，其他幾名鋒將也分別易位。繼戰之後，「噴射機」攻勢如虹，但亦長時間徒勞無功。二十分鐘，元朗突擊，黃卓樑以頭錘攻門，僅差少許未入。星島攻勢更急，三十二分鐘，張耀國中距離直線快傳，張子慧於十六碼左右拼射入網，一比〇。其後，雙方球來球往，再也未有入球紀錄。終場時星島遂以一球淨勝元朗，在金禧杯決賽首仗中先奏凱歌，爲該隊奪標打下良好基礎。兩隊陣容爲：（叶廷炳）

星島：陳少雄、鄺演英、張子岱、張劍思、馮紀良、張耀國、李嘉光、陳漢新、區彭年

元朗：黃志光、林尚義、莫振華、何保羅、高保強、劉繼照、孫志強、曾錦光、吳澤森

甲組聯賽今開特別班

流浪花墟撼擊愉園

爲搶分流浪必搏　近狀差愉園當心

甲組聯賽今日又開特別班，由流浪與愉園在花墟頭。比賽下午三時三刻角逐；雙方預備組則在下午二時正先行比賽。今日門票全收一元二角。

流浪目前在甲組中積分較少，處境與東華、傑志及光華等差不多，所以，該隊今戰定必拚盡搶分。考其往績，該隊無論與強弱隊對壘，在許多場比賽中都僅負一球；今天碰着連吃敗仗的愉園這一對手，說不定流浪今戰可能會予對方以較大的威脅。

愉園人手本來不錯，但因屢吃敗仗以後，元氣大傷，衆之傷將有增無已，着實令人不敢睇好，看來，它本屆將難再在聯賽中稱王了。雖然，該隊出戰別的勁旅，仍大有贏波潛力，但今天出門拚勁甚足的流浪，如果仍不振作起來，則難保不再失分。除非它保持水準，始能有機會打響得勝鼓也。而這也才是正常的戰果也。雙方列陣如下：（呼延炳）

流浪：黃文光、張柏寧、冀志強、曾炳焜、劉傑、莫桂康、陳燦林、黃振烈、鄧國根、佐治

愉園：廖錦明、陳炳光、黃根旭、莫小森、劉添、郭滿華、黃文偉、陳爲平、鄧錦輝、羅國泰、何耀強

戰後談

元朗防守穩健逾常
星島小勝歷盡艱辛

昨天星島與元朗作金禧杯決賽的第一回合爭奪戰，結果星島雖然贏了波，但苦取至下半場卅二分鐘才打開紀錄，而且也只以一球之微告捷，無由多勝，以其近狀之佳及前鋒之刁，竟然只得此小小斬獲，如非臨場目擊經過情形，人們也許以爲星島的演出不及以前數仗之精采，才致贏來如此吃力。

其實，就比賽經過情形看來，星島的演出並未有絲毫走樣，由頭到尾差不多佔有七成以上的攻勢，射門次數更不少。爲什麼既然操住元朗來打，竟無由多數「幾粒」呢？推厥原因，乃在於它的前鋒得球必欲滲入對方禁區之內然後射擊，往往在稍縱即逝的情形中錯過了機會；同時，元朗的守衛踢得好也是事實。

元朗由於前鋒的質素平均不如人，故在戰略上不得不採「以守爲攻」。但是，當高保強未扭傷大髀之前，已實行穩紮穩打的防守，但並非完全嚴密集防禦，而是個別盯人和攔位，非必要時不「標波」，也不剷波，只把星島的前鋒迫到外圍而至將球踢出險爲止。當高保強傷後及其下半場改踢右翼，由劉繼照退後與林尚義合力緊擰「雙中堅」，也能夠穩打力拒對方前鋒滲入。假如對方的張子慧不是在禁區之外突施一次快而且妙的勁射中鵠，則此仗守和了星島也不是奇事。

本來，星島的前鋒已知元朗的守衛有老練及夠力，星島此役所以未能多有斬獲，由此可以看出，但不肯常常出此。若然他兩人早就出此一着，決不致贏得那末少和那麼艱辛的。所以，昨天星島全隊演出雖好，惟以張氏兄弟兩人來說，卻有自恃多帶之嫌。

星島七成以上的攻勢，其攻勢經常「拉開來打」，盡量利用兩側面的活動，但是，它的前鋒爲什麼竟常把機會弄得稍縱即逝呢？這就是因爲張氏兄弟過於自恃腳法好，在對方禁區之外得球雖及射程，而不肯即射，這非關他兩人沒有遠射的信心和本領，而是必欲將球多帶幾步滲入然後起腳。但是，當他兩人在多帶幾步滲入時，便往往給於對方守衛有時間貼身爭奪。這一來，少不免忽忙起腳，因而射得不準或被對方搶去，類似情形，不下十幾次之多，該隊遲遲未開紀錄，也是與此有關。

而結果，張子慧打破對方門關的一球，仍出諸於十八碼外勁射中鵠。

元朗此役已算拚盡了，雖遭挫敗，但對其防守表現之突出，卻值得一讚。它在準決賽所以能淘汰愉園，看來並非倖致。可惜它的後防大將高保強在昨戰中又受了傷，未知本周三再與星島決賽時能否上陣？如有他在，也許到時星島仍不容易多贏，除非星島的前鋒到時多採快傳快射的一套，才會增加入球紀錄。然而，星島既贏了首仗，亦可篤定錦標到手了，因爲它沒敗昨戰的經驗，本周三與元朗作第二回合交手時，制勝當更有把握，何況，它的狀態，人手都確實比元朗好得多。（西域居士）

雙方當局次仗大做功夫

星元甫戰罷　今又備戰忙

金禧杯決賽首仗昨天舉行了第一仗，星島以一比零暫時告捷。雙方決賽次仗，將在本周三晚上演出。兩隊雖然昨天剛作交手，但已立即展開下仗的備戰工作了。

昨天賽後，星島主任鍾敬練許竟成談起已除了獲小勝時，承認元朗演出很好。他說，元朗採用收縮密集，頗爲得法。但他對元朗球員踢得過勇，使星島前鋒不敢近身一點頗有微詞。

許竟成還認爲：今天起，該隊將照樣練，決不放鬆，盡量進行，爲了對付元朗的收縮密集，他將和球員一起研討辦法，務求本周三再對元朗時有最好的準備。

元朗會長鄧逸儀和主席鄧國植，主任鄧炳全，陳榮東等，對該隊昨天表現表示滿意，對高保強負傷後仍以寡敵衆，而仍能穩守，更表示嘉許。據元朗「大哥」球員莫振華透露，該隊將充分利用次戰較前的兩天作好備戰功夫，球員亦將爭取休息，力求在周三拚倒星島。（武昌順）

星島女輕取晨光
乒團賽昨天舉行十五場

乒總主辦的全港公開團體乒乓球賽，昨天原定有十六場在修頓球場角逐，但其中女子組永華對公民一場因事臨時改期。

昨天女子組星島對晨光之役，星島輕易地獲得勝利。

餘昨天十五場比賽戰績如下：

（男子初級團體賽）C組公民A勝港大五比零；朱有蘭勝南華西報五比二；康樂勝港巴紅五比零。（D組）東方冬泳園勝星島B五比三；李衆勝堂勝消防乙五比零；公民少年勝萬達（棄權）。（E組）康樂少年勝南華西報A五比零；流華勝商餘五比一。（A組）四友勝怡和五比零；南華勝銀行會五比二；中青B勝港巴黃五比三。（B組）消防甲勝中青C五比零；華革勝李衆勝堂B五比一；星島A勝皇冠五比零。（女子組）星島勝晨光三比零；永華對公民（改期）。（長孫安）

昨日足球賬

甲組金禧杯決賽　星島　勝　元朗　一比零

乙組金禧杯決賽　消防　勝　郵政　二比一

中日速滑運動員在長春作友誼賽

【新華社長春二十八日電】日本速滑代表團，二十八日和二十七日在長春同吉林省內蒙古自治區速度滑冰聯隊進行了友誼比賽。主隊選手和客隊選手分別獲得了女子和男子全能冠軍。在八項單項比賽中，主隊選手獲得三項錦標，日隊獲得五個錦標。

世界杯足球錦標
「專家」睇好巴西

【美聯社倫敦三十日電】目前，全世界的足球專家，都在推測誰將獲得本屆世界杯冠軍。根據大家最大的意見，連獲兩屆冠軍的巴西，仍然最有希望。

根據倫敦開出的盤口，各隊奪標的機會是：巴西九分之四，英國五分之一，阿根廷七分之一，意大利八分之一，蘇聯十七分之二，葡萄牙十四分之一，匈牙利二十分之一，法國和西德各爲廿五分之一，西班牙廿八分之一，智利和烏拉圭各爲四十分之一，保加利亞、墨西哥和瑞士各爲百分之一，北朝鮮一百五十分之一。

乙組金杯決賽首戰
消防一球小勝郵政

乙組金禧杯決賽首仗，昨天在甲組賽前上演，由消防、郵政作首回合角逐，結果消防以二比一勝郵政。本周三雙方將再見高低。

消防、郵政是實力接近的隊伍，但前者鋒力較好，合作也較佳，終以一球之微勝了第一仗。郵政雖然敗陣，但各將也肯拚搏，攻勢不少，惟技術比較差些，致而吃了敗仗。在昨役的上半場中，雙方沒有打開紀錄；到下半場，消防先打入兩球，後郵政也扳回一球，完場記錄是二比一。（武昌順）

會軍總會籌款賽
昇星聯隊鬥南華

二月八日（星期二）舉行的愛軍總會籌款賽，將由東昇與星島聯隊出戰南華。上述消息，是愛軍總會負責人之一的鄭宗澄說的。據他說，東昇與星島聯隊，大概將以東昇作爲班底，鑒於該隊攻力較差，乃邀星島的張子岱、張子慧兄弟加入，以加強進攻力量，力求在日與南華比賽時，形成勢均力敵的對壘。有關此事，昨天已由愛軍總會去函星島會主任許竟成徵求同意。這一場聯隊對南華的籌款賽，定有苗頭了。（武昌順）

參款聯歡會　節目頗豐富

香港華人足球總會會員聯歡大會，昨於南華會舉行，會長霍英東致詞，各副會長均親臨主持頒獎。節目豐富，歌舞會到中午才盡歡而散。

全國女少年乒賽揭幕
項目四個　二百六十多人參加

【新華社北京二十八日電】一九六六年全國二十一單位女少年乒乓球聯賽今天在北京揭開戰幕。這是繼一九六四年以來第三次舉行這種規模的比賽。

參加今天比賽的有近兩萬人，其中絕大部分是正在歡度寒假的中小學生。他們不時爲來自各地的小選手們的精采表演報以熱烈的掌聲和歡呼聲。

在今天開始進行的四個項目的團體賽的第一階段分組循環賽中，參加錦標賽的二百多名十一歲到十七歲的選手，幾乎全部選拍上陣，他們分別在北京工人體育館和什剎海體育館的十四張乒乓球台上展開激烈的爭奪。

這次比賽是歷屆參加人數最多的一次，共有二百六十七人參加。

四個比賽項目中，由各省、市、自治區女少年乒乓球代表隊參加的代表隊團體賽，是第一次舉行。四個比賽項目都分預賽和決賽兩個階段進行。全部比賽將在二月五日結束。

乙籃出線八強隊　今起單循環決戰

乙組籃球賽經已數月交鋒，初賽經已結束；獲得入圍決賽權的隊伍是：組陣、深友、天天、港消、偵警、晶麟、青慈、青年等八隊。大會已定今晚起由上述八隊展開單循環決賽，以積分多寡決定名次。今晚兩場決賽，秩序是：六時半，組陣對深友；七時半，天天對港消。（籃下客）

蘇聯足球醜聞
侵吞公欵領隊教練沆瀣一氣
球員沉溺享受戰績每下愈況

【路透社莫斯科二十九日電】珍貴美酒，是蘇聯一支工廠足球隊盛衰的根源。據「勞動報」說，加里寧人造纖維廠在蘇聯乙組足球賽中名列前茅。於是廠方負責人對球隊的濫用公款「隻眼開隻眼閉」。領隊高登科夫在每一張數目巨大的帳單背後，都寫着：「我們打贏了。」誰知這些帳單是僞造的。高登科夫和教練拿這些錢去大飲大食。

後來，球員們感到不滿，高登科夫便決心拉他們落水。他從一系列賽事中舞揭一萬六千盧布，分給球員（折合港幣約十萬元）。球員們變成沉溺於舒適享受和酒宴徵逐中，由於球隊在賽事中的成績每下愈況，高登科夫被判入獄十年，兩名球隊會計員因替他的行爲掩飾，各囚十八個月。這支球隊要降到丙組去了。

國際　今天仍映　鳳還巢　李香君　金峯　主演

百老匯　京華　都會　映期無多　要看從速　西廂記　張仲文　何莉莉　岳華　彭鵬　主演

八院今天最後兩天　樓上樓下兩相親

播音王子

南華　今早十點半場　馬路天使

銀都　今明兩天　雲海玉弓緣

麗斯　鐵金剛勇破間諜網

百樂門　雙槍將復仇記

本刊廣告請撥電話：七二六九八〇

啟德遊樂場　冰玉嬈　中國名酒展覽

利舞臺　麗聲　百老匯　京都　新華　皇后　新光　國泰　大華　普慶　珠江

今明兩天　春滿乘香國

成吉思汗

天下第一　萬劫精忠傳

事實結良緣

通天大盜

碟海雙雄

特務雙雄橫掃地獄門

皇帝　蟋蟀

雲海玉弓緣

馬年班事面面談

丁財兩旺　從心所願

叮叮

馬年的班況，可說得一個「旺」字。至於收入成績，則因每一個劇場環境不同而異，有些戲棚是加大的，可容納四五千人；有些只坐上二千多人就「爆棚」了。同是滿座，有些日夜兩場竟收至二萬五千元之多，有些「滿堂紅」的數字，不過一萬四五千，就脹得不下了：這情況等如戲院，有千六七百位的，當然比僅能容納一千位左右的「起」得多了。亦因此，春節期的戲棚班如此之多，不無原因也。當然，有部份觀眾，習慣到戲院看戲，認為看得舒服些。不過春節期間的院期難求，租金亦昂。且戲院的座位，充其量不過千六七百位，如同面前擺滿佳餚美酒，可奈胃口是「有限公司」，食不下咽，不同戲棚較有伸縮性，旺起來，臨時加搭亦可以，但戲院是不許可的。

至於今年太平戲院春節演粵劇，亦有原因，「頌新聲」的地盤給「艷棠星」捷足先得，經過了幾許困難才得「太平」的期。而「艷棠星」之臨時放棄大會堂地盤，寧願演於灣仔戲棚，就生意眼來說，戲棚當然比大會堂容納得更多的觀眾，而收入也水漲船高，事有因也。

去年底，許多人以氣候若變，都怕春節有雨而較冷，但結果則反，風和日麗，行樂及時，各劇場丁財兩旺，夜場多告「爆棚」。不過，日場則不如理想，甚少滿座的，有些日場，甚至僅得四五成位，疏疏落落，場大便感「蕭瑟」。日戲之淡，亦有理由，因觀眾七成屬於婦女，新年的幾天，忙着拜年，看拍車之擠即可知。故日場人少，夜場人擠，是必然的。但初三日場，則突然人多起來，多到滿座亦有之，何以會有此怪現象？一查初三是俗稱赤口，避忌拜年，怕口舌招尤，不拜年，惟有到劇場看戲了。

據說：旺角的滄花同大戲棚搭得極大，能容近五千人，初一到初五，每天收至二萬多元，有一天且收至二萬四千餘元，如果在大會堂演，充其量不過收一萬多元。

深水埗、油麻地、灣仔三大戲棚，均搭在波場上，一般都可容納至三千多人。戲院是無論如何沒有這樣大的容量的。

往年到年初八，是粵班第二台開始之時，今春呢？「鳳求凰」、「艷棠星」等三班都縮為五天調台了！其中只有「頌新聲」與「慶紅佳」維持七天一台，到年初八才開始第二台。以今年頭台各班來說，算得旺台，若初七後能維持這個旺勢，則是十分難得。

谷之韻在師儀嘉前舞劇（「香港五月梅」一幕）

年青人的演奏會

——談周書紳(學生)鋼琴演奏會

穆木樺

這個星期的音樂會，排期很密，僅從廿七到卅一日五天中，連工專禮堂的一場小提琴獨奏在內，一共有六場音樂會之多，尤以星期日下午戴鷹琴獨唱會和晚上的青年會口琴演奏會的時間湊得最接近。廿七日晚上本港的鋼琴教師周書紳和他的學生們，在大會堂劇院開了一個鋼琴音樂會，整個音樂會演奏的，全是鋼琴曲，但是，由於演奏的形式有變化，比方雙鋼琴合奏，二重奏，以及八手聯奏等的變動，令人並不感到單調。這場音樂會包括了十六項節目，其中三項是中國樂曲改編的鋼琴曲。

演奏者連周書紳本人在內，演奏者共十四人，據節目表的介紹，演奏者全是周書紳的學生。一般來說，整個音樂會有一定的技術水平，像比較突出的林秋霖、陳子正、陳斯爾和區錦嫻等年青人的演奏是不錯的，想來必下了不少工夫。不過在樂曲的整個表現上，似乎還欠缺一點精神和深度，這大概是和過份重視了演奏技術的鍛鍊有關係吧！陳子正和陳斯爾的兩項協奏曲節目，有點不如理想，對莫扎特和舒曼的音樂時點深度不夠有深度，尤其是和伴奏鋼琴的合作上，彈得不夠默契。我想，如果能再加以時日，或不失為兩項好節目。節目第十項，林秋霖的演奏，有乾淨利落的手法，觸指和音色都不錯；不過演奏蕭邦的降B小調「夜曲」時，雙手的力度似乎過於平均，失掉了樂曲中主副的對比。如能對這些缺點注意一下，應是一項出色的演奏。區錦嫻演奏劉莊的「瀏陽河」和「彩粒飛舞」，演奏採以璐的「鋼琴變奏曲」的表現很好，甚木上是掌握了樂曲中的感情。我還是比較喜愛區錦嫻的「變奏曲」，樂曲本身的完美是理由之一，但她的演奏卻表現得很美麗動人。陳斯爾的「思春」我覺得在處理上比較難懈一點，很多樂句有斷斷續續的現象，在某一些延長音時，也有突然帶上的感覺，這是踏板的控制技術問題，值得留意。

總的來說，這個音樂會是不錯的，年青人缺乏演奏的經驗，臨場時出現了些小錯誤是在所難免的。演奏會的海報、票子和節目表都印上周書紳鋼琴演奏會，而這個演奏會在實質上卻是周書紳的學生演奏，我覺得在名稱上亦應該注意一下，以免使人產生誤會。

安．賓歌羅芙暫別影壇

安賓歌羅芙決暫別影壇

一九六二年曾以「奇蹟」(The Miracle Worker)獲影后金像獎的安．賓歌羅芙(Anne Bancroft)是純粹以演技見長的演員，她的老朋友一九六三年影后柏杜茜．妮露也是如此，後者面貌比前者遜色。

柏杜茜．妮露由於健康不佳，原本由她主演的「七婦人」，被迫改由老友安．賓歌羅芙瓜代。當時人們紛說安「拾手執個熱煎堆」。因「七婦人」(暫譯)(7 Women)是由導演約翰．福特兼製片的，來頭不小。

拍完「七」片之後，安續與黑人明星薛尼．波達合演派拉蒙出品的「The Slender Thread」，她在片裏演一個企圖自殺的婦人，吃了過量安眠藥，又打電話去醫院求救的故事。演完此片之後，安覺得健康及情緒都不佳，宣佈暫別影壇一個時期。何時復出，尚屬未知之數。她主演上述兩套影片均已運抵本港。（威廉）

荃灣戲院二月份每週選映鳳凰片

電影、小品和鬼

韋妮

談粵語時裝片

——去年粵語影壇巡禮之六

純子

龍鳳玉釵緣

梁羽生著　雲君圖

第八回：滿蓋塵砂埋舊怨　空山煙雨織新仇

·版權所有·

小口人家

兩個住家的女人

小說林

七二五：劉備倩劉表

八、三代人

彩虹橋

國際　今天仍映　鳳還巢　李香君　金峰　主演

惠刊廣告請撥電話：七二六九八〇

晨遊粉嶺

徐克勵

這兩年，很少到郊外去。沙田，大概有兩年沒有涉足；至於較遠的粉嶺，除了有一次坐汽車經過之外，恐怕至少有五年不到了。前天早上，因爲送一個年青人的車，就順便在粉嶺站下來，隨意地逛了一次。

長年累月地住在都市之內，整日整夜地侷處在屋宇之中，一旦到了郊區，而且又值清晨，頓覺空氣特別新鮮，呼吸格外舒暢。

剛才走的一個年青人，年齡在二十歲上下。我在他那樣的年紀，還未進入都市。那時雖也讀書，却頗不像一個「讀書人」。經常打交道的是犁耙水車，米舂穀磨；一手泥漿，兩脚牛糞。愛的是田畔阪塘，村邊屋狗，渴掬山泉水，陰臥榕樹頭。這在都市人看來，自然是很不「衛生」；可是也不像好些「衛生」的都市人那樣，動不動就提到甚麼新鮮空氣。鄉間的空氣本來就是那樣，沒有人覺得它混濁，因而也就無所謂新鮮不新鮮了。

自從投身到都市之後，從「衛生」和「化學」課本上得來的可憐的知識，才開始在生活中發生作用，不過作用還是微乎其微。一直到了擠在香港這樣的居住環境中，才眞切地感到對新鮮空氣的需要。這和另一方面的情況相似：在一年三百六十天都當「赤脚大仙」的時期，破衣粗服，直肖直性，根本不講究甚麼禮貌，也不覺得因此便沒有禮貌；但進入到要講究禮貌的都市生活之後，漸漸地也學上了一套從容揖讓之道，反而覺得更需要禮貌，也反而會做出一些失禮之事。負負而得正，正正而得負，這有點啼笑皆非。

大概正所謂「三歲定八十」，所以生命雖然已經去了一大截，還是保存着那個粗坯子，還是保留着那點野性子；慣於「草草不恭」，難得圓圓滑滑；有時仍然是寧願失禮，不肯失理，寧近泥土，不近綺羅。那恐怕就是江山易改，本性難移了。

恐怕也是由於同樣的原因，所以看見粉嶺土牆上的紫藤，還是覺得它美過盆上的牡丹；看見爆仗花的爛漫自開，還是覺得它勝過玉簪的故矜嬌貴；還是覺得粗服亂頭，勝於矯揉造作；還是覺得華堂燦珠玉，不如野風閒白頭……

在粉嶺的茶寮中，一樣有豬腸粉，一樣有粥飲，而且又撿他特別「巨型」。在那裏，不會有精緻的茶具，不會有衛生紙巾，茶客中也不會有人自備美棉酒精。但是，我相信那銅壺中的開水燒得更滾。因此，我也坐到那些你不管我、我不管你，只管粗聲談笑、自斟自吃的茶客中，大啜一餐。在那裏，我可以解除掉在「文明」場合中不能解除的外衣，所以吃得特別痛快。

奇花異草共欣賞

松明 文　魯莫 攝

在品名紛繁的植物中，可以列舉許多花草和枝葉的形狀酷肖動物或某種物品。由於這些花草、枝葉的生態奇異，人們都以奇花異草相稱呼。比如原產澳洲的「牛角樹」，在枝幹上長出一對對烏黑色的角，彎彎地向兩邊翹起，簡直是一對對水牛角。原產南非的「玻璃虎爪」，其形狀圓然似老虎爪，如果對着陽光或者燈光一照，居然晶瑩透明得和玻璃一般，因而「玻璃」和「虎爪」兼而有之。纖巧得可以放在掌上把玩的「玲珠」，就像一串串綠色的珍珠。至於那闊大的「熊掌葉」，比動物界中的熊掌還大得驚人。你看那廣東土產的「豬籠草」，不就是一個個豬籠嗎？如果有什麽蟲兒鑽進去，還會被它關起門來吃掉哩！原產非洲的「蝴蝶蓮」，葉子就像蝴蝶一般。無獨有偶，還有一種「蝴蝶花」（正名爲三色薑），不但花形似蝴蝶的形狀，而且三種色彩斑爛的花瓣中間，還點綴着花蝴蝶的圖案紋樣。花開時節，就像彩蝶在花叢間飛舞。可以說，再沒有比這種奇異的花卉更似蝴蝶的了。「石蠶」也是很奇妙的，圓潤的形象，一節又一節，似是蠶寶寶匍伏在桑葉、柞樹葉上或者蘆荻葉上。產於東南亞一帶的「美麗兜蘭」，目前正開放出淡雅的花朵，奇就奇在花朵下面有一個水勺般的兜，因而有「兜蘭」之名。那「雪葉菊」，在植物園裏固然可以欣賞到，在羊城許多人家的窗前露台上亦擺設這種觀賞植物。「雪葉菊」的葉子和一般菊花差不多，但一到冬天，葉上披滿軟棉棉的白毛，就好像體體白雪撒落在葉子上。在三冬無雪、四季皆春的南方，人們只有從「雪葉菊」上想像祖國北方瑞雪紛飛、銀裝素裹的情景了。這裏還有一種奇異的植物，名叫「乳茄」，又稱「五指果」，色澤金黃。你看它那像倒懸梨子般的形狀，已經夠奇了。而在靠近果柄的地方，還有四五個指頭般的突起物。「五指果」的別名就是這樣來的。

前些日子我們在廣州迎春花會上，目睹數百種奇花異卉，千姿百態無不令人嘖嘖稱奇。在浩瀚的花木海洋裏，閃耀着多麼奇妙的景象啊！

這不是蠶，而是植物「石蠶」。

奇妙的蝴蝶花，你看像不像彩蝶飛舞。

紐約狂人村中的「加里斯達黨」

周鄴 譯

紐約格林威治村，素有避世派狂人村之稱，一向已成爲一個荒淫和犯罪的黑暗世界。這條村有一個秘密的組織，名叫「加里斯達黨」。這個黨的成員，大部分都是青年學生和阿飛流氓之類。他們活動的時間，全部都在晚上，跳舞狂歡，飲酒胡混，吸毒犯罪，無所不爲。

「加里斯達黨」的活動已經有許多年了，但是直至最近在警方的一次突襲中，才被揭露出來。

紐約警方的密探人員在事前接獲線報，於是由一個偵緝主任率領九名便衣人員前往搜查。

他們到達的時候，首先小心翼翼地敲拍東村公寓的大門。不久，有人將門上外窗打開，望一望便衣人員的服裝並向他打量一番。這個便衣人員含糊的說出了「加里斯達黨」一句暗語後，大門便「呀」一聲打開了。

在一間燈光昏暗的房間地板上，有十六個「加里斯達黨」的男女黨徒在墊褥上側側作堆，狼狽不堪。

在這個房間的一個角落，有一個唱片機奏出色情的歌曲，名叫「但願你在這裏」。

警方人員繼續在其他的房間搜查，發現一共有兩磅之多的毒品分藏在墊褥之下和廁所裏面。

「加里斯達黨」的領袖之一，是一名二十二歲的女郎。在這個女郎的手袋裏，又藏有約一磅重的毒品。跟着，便衣人員在附近的一個小房間，又發現有兩磅重的大麻乾子葉毒品。

「加里斯達黨」的首腦名叫約翰·比利斯蒙德，身長六呎，而有鬍子，是這個黨的發起人和首席負責人。

約翰·比利斯蒙德曾在第二次世界大戰中服役。早在一九五七年時，他曾主張吸食大麻乾子葉所製成的毒品合法化。就是在那一年，他曾潛進堡克頓市中心區的警察局那裏，對該處的警察局長說，他正在吸食大麻乾子葉所製成的毒品，而且還邀請警察局長一起參加吸食。

他這種做法，簡直就是作繭自縛，當時，他立即被捕了，他以爲，他被捕入獄之後，便可以引起報界人士的注意，以使得吸食大麻乾子葉所製成的毒品能夠合法化。

約翰·比利斯蒙德就是爭取吸食這種毒品合法化的第一人，但是他目前仍在獄中。

在最近的幾年來，他所組成的「加里斯達黨」繼續進行秘密活動，出售一種贊成吸食毒品合法化的小綱章，同時向人分發傳單，宣傳吸食大麻乾子葉毒品不致上癮，和怎樣種植這種植物，把它煉成毒品等等。

目前，「加里斯達黨」的黨徒們都相信，吸食大麻乾子葉的毒品後，對戀情將有大大的促進作用，因此他們便引誘其他的青年男女，到他們的秘密和黑暗的窩所去。他們一邊在宣傳自由戀愛和集體戀愛，一邊就吸食毒品。

這些「加里斯達黨」的黨徒們，即使在平時（那就是不吸食毒品和尋歡作樂的時候），他們和一般人的生活也大大不同，很少在村外的地方和別人聊天談笑。他們工餘或學校放假之後，就匆匆的走到他們心目中的秘密地方去。

這些黨徒除了大部分學生、流氓之外，有不少是商店的職員，他們將所賺得到的金錢全部都花費在該黨的一切非法活動的開支上。

「加里斯達黨」有一個最後的目的，那就是當他們籌足金錢之後，就希望在巴哈馬群島（Bahamas）那裏購買一個小島，以樹立他們自己的根據地，或者可以說建立他們自己的「國家」，這樣，他們就可以實現他們自己的「生活方式」，奉行他們自己的「人生哲學」了。

大公園

冰島不冷

廣

提起冰島，人們也許會覺得這是一個冰天雪地、異常寒冷的地方。其實，冰島並不太冷。雖然它在地理上已到達北極圈，但是由於北大西洋暖流的經過，加上境內多火山、溫泉和熱水噴泉，因此冰島的大部分地區的氣候還是相當溫和的。以冰島首都雷克雅未克來說，它七月份平均溫度是攝氏十一度，一月份的平均溫度也不過是攝氏零下一度。

成語中有科學

勞初

6 APR 1 1966 Cambridge

不寒而慄

肌肉是人體產熱的主要器官之一，肌肉在運動時的產熱比安靜時高出十到十五倍，所以當人[illegible]肌肉的活動也會加強。在寒冷的天氣[illegible]肌肉不由自主的抖動起來，這就能產生[illegible]有時由於心理的影響，也會產生不寒而慄的現象。

雪兆豐年

雪花裏有許多空隙，空隙中充滿了空氣，空氣是不導熱的。寒帶、溫帶地區，一場大雪紛飛，如同滿床厚厚的棉被，覆蓋在大地上。這樣，既可減少土壤中熱量的外流，又能阻擋雪面以上寒氣的侵襲，使農作物免受更冷氣候的影響。此外，雪還能吸收空氣中的氨氣、硫化氫、二氧化碳、二氧化硫等浮游氣體，爲土壤施肥，所以瑞雪常常預示着豐年。

「釐」字的音義

瑞風

春節期間，家庭貼的揮春多是「迎春接福」、「老少平安」，商店貼的則是「恭賀春釐」。

「釐」音理，是大家熟知的，通常誰也曉得它是重量、長度的名稱。我們到金舖去買金飾，釐是最小的重量單位，但在精確的計算下，比釐更小的還有毫、絲。

釐既是人們熟知的詞，見了這張揮春，多數人就讀「恭賀春釐（理）」了，老一輩的人卻不讀「釐」而讀「禧」。

「恭賀春釐」的釐，是納福的意思，作福字解，漢書的「祠官釐」就是此意。此外釐字還有其他的解法，在詩經的「釐爾女士」中作賜字解，在書經的「允釐百工」中作治字解，不過，上述的解法只是應用甚少，讀不懂沒有多大關係，但在「恭賀春釐」中與「禧」字音義相同，就不可不知了。

「恭賀春釐」，其音義與「禧」字相同，所以又有人寫作「恭賀春禧」。漢字有通假之義，許多字相通，釐與禧、僖、熙等，在某種情形下可以互借。禧、僖這兩個字在史記中就全用爲釐，僖公也寫成釐公；依此「恭賀春釐」也未嘗不可寫作「恭賀春禧」。不過這還少見，恐怕有人見了，會以爲寫錯字。

豬籠草正在等小蟲入籠

武器縱橫談

——武器和反武器的矛盾

許錫揮

所謂「最後的武器」

核武器出現以後，有人認爲，這是無法防禦的了，說什麽「這是最後的武器」。事實證明，這種論調也是毫無根據的、反科學的。

大家知道，核武器的殺傷因素是沖擊波、光輻射、貫穿輻射和放射性沾染，這些因素無疑對人和物都會造成巨大損害，但人們可以創造人工的防禦條件，也可以利用天然的防禦條件。盡管美帝國主義者在嚇唬人，但是他們的專家根據在日本廣島和長崎的調查結果，仍然不能不承認：如果當時發出了空襲警報，傷亡人數可以減少百分之五十。廣島受原子攻擊時，許多人正在路上或露天工作，所以傷亡較大。長崎地處山區，原子彈的殺傷作用被削弱，市中心一些工廠也沒有完全被破壞，躲在防空壕中的人幾乎沒有受傷害。現在有些人在計算核爆炸的殺傷作用時，往往沒有考慮到防禦條件，沒有考慮到反手段的作用，用所謂「科學計算方法」作出許多駭人聽聞的結論，其實，這種計算是很不科學的。軍事實踐已經粉碎過這種計算方法。例如在朝鮮上甘嶺不到三點七平方公里的山頭陣地上，美國侵略軍以世界戰史上少有的密集砲火向我軍猛烈轟擊，山頭被削低了二米，岩石被炸成了一米多厚的粉末，任何生物應當根本不能生存了，可是，我軍戰士憑着以坑道爲骨幹的陣地，以頑強機智的戰鬥精神，不僅保存了自己，還打敗了敵人！

「王牌」與「豆腐」

導彈能不能防禦呢？現在導彈已成爲運載核彈頭的重要工具，而攜帶普通彈頭的導彈，已在目前戰爭中廣泛使用。美帝國主義的軍事家又大肆吹嘘，說什麽「這是戰略武器中不可制服的王牌」。目前，反導彈技術的研究和實驗，日益證明，導彈也和其他進攻武器一樣，是完全可以防禦和反擊的。

戰術導彈更不用說了，目前，越南北方軍民用普通高射砲火，就可以對付美帝的空對地導彈。洲際導彈怎麽辦呢？現代科學可以用遠距離雷達偵察敵方導彈的發射及其飛行路線，並定其着陸點，然後在敵彈將要着陸的地點採取緊急防護措施，還可以把敵人的導彈摧毀。反導彈導彈已經初步有了。除了發射反導彈導彈之外，使敵方導彈上的核彈頭在空中爆炸的方法也可能出現。有人預料，將來技術會發展到用無線電不僅可以干擾、破壞敵方導彈的指揮，使它瞎飛；而且可以控制和指揮敵方導彈回航，那時，敵人向對方發射導彈，就等於向自己發射導彈。

任何強大武器，都會在一定條件下轉化爲「豆腐」。這可以說是一個規律。決定歷史發展的，不是帝國主義和它手中的新式武器，而是人民。正像毛主席指示過的：「人民，只有人民，才是創造世界歷史的動力。」（四·完）

無債國與多債國

培德

人民日報今年元旦社論有這樣一段話：「我國的所有外債已經全部還清，已經成爲世界上一個沒有外債的國家。國內公債也如期償還本息，再過兩三年以後，我國又將是一個沒有內債的國家。」這是一個多麼令人激動的消息！

一個國家的政府向外國舉借貸款（借外債）和在國內向企業或個人發行公債（借內債）的數量多少，會反映出這個國家經濟的盛衰。如果結合國內的企業和個人的債務（私人債務）一起來看，更能說明這個國家的經濟究竟是眞繁榮還是假繁榮。

在舊中國，蔣介石集團爲了鎮壓人民和大打內戰，借下了大量的外債和內債。蔣介石集團在抗日戰爭以前借了五次外債，共計六千四百十一萬餘美元和二百一十四萬一千八百五十英鎊。抗戰期間和抗戰後，向美國借款五十九億一千四百餘萬美元，大部分是借來打內戰的。據一九四七年以前的統計，共發行五十九種內債，計法幣二百二十七億元，美金六億元，英鎊二千三百萬鎊。這個統治集團，就不難看出它的腐朽沒落的性質。

美國是世界上最富的國家，又如何呢？美國在第二次世界大戰中發了橫財，戰後成了資本主義世界的大財主、大霸主。但是，好景不常，進入五十年代以來，便一直在走下坡路。由於美帝國主義實行經濟滲透和擴軍備戰的侵略和戰爭政策，每年出現國際收支逆差、巨額財政赤字（國家的收入不敷支出），造成黃金儲備大量下降。近幾年來，除了巧立名目增加人民賦稅以外，借債已成爲彌補財政赤字的一個重要手段。它不得不向西德、瑞士、意大利等國借了大筆該國貨幣，作爲「支持美元的手段」。這樣，美國欠外國的債務大量增加。一九四九年美國欠外債是八十七億六千萬美元，美國聯邦政府短期債務（主要是美元存款、美國國庫券和短期票據形式）計二百八十八億美元；一九六四年中增加了近四倍。國內各種債務的增加，更是達到了天文數字。從一九四五年的四千三百一十六億美元猛增到一九六五年的一萬三千億美元，這個數字相當於美國國民收入的二倍。二十年中就增加了百分之一百九十九。如果以美國的全國人口平均，一九四五年每人負債七百美元，到了一九六五年就增加爲每人負債四千四百美元。目前，借債度日，已成爲美國的社會風氣。在六千萬家庭中，有百分之十的家庭要用全年收入的百分之四十去還債，有三分之一的家庭要用全年收入的三分之一去還債。美國已經是世界上欠債最多的國家。只要有一點風吹草動，就會引起連鎖反應，而形成一場巨大的災難。

對比之下，我國在短短十多年中，便成爲一個沒有外債、又將沒有內債的國家，這是多麼巨大的成就啊！

加倫將軍

工人發動罷工抗議鄭州會議

斯特朗訪華回憶錄

向江大 譯

就是這樣，在有禮貌的虛構的成功中，列車南下了。我們這些旁觀者還以爲他們已經達成了聯合。代表們也並非不開心。他們已經得到了馮玉祥的「承認」，在他們的心目中，這意味着一個威信問題。現在，他們可以把蓄意拋棄工人的事業的罪責，推到馮玉祥身上去了。對於拋棄工人的事業，他們作得將不致太公開：這將在各種籌劃的遮掩下，逐漸地進行。對於蔣介石作戰，他們沒有取得馮玉祥的支持，但是他們對於馮玉祥的中立，感到很寬心，因此，列車在歸程中還沒有駛抵那座毀壞了的橋梁，他們對於新的任務就感到心安理得了。針對革命工人和農民的願望和需要所說的動人的言詞，不再聽到了，這在以前是說得夠響亮的，其中汪精衛的演說實屬特別成功；而現在，隨便喊出什麽「法律和秩序」和「會剿共產黨」的口號，都可以得到湖南叛變了革命的軍人的諒解。

我們的火車駛過河南的中部平原，那裏，農民這幾天剛收割完小麥，此刻正用老式車軸駛運，接着列車駛進通向湖北稻田去的大山的隘口。在缺月的朦朧月色中，加倫將軍把樹下和山坳裏的一些隱約可辨的東西指給我看；他說，這是廣東軍士兵的屍體，他們是在這個隘口和這條鐵路附近推進時陣亡的。正是爲了這次進軍，他們犧牲了；正是爲了這次進軍，有一萬四千名傷兵躺在漢口的醫院中，他們都是廣東籍和湖南籍青年，他們抱着一種希望遠步走向戰場，對於這種希望，他們中間大多數人到現在才開始有所了解。正是爲了這次進軍，革命的「鐵軍」承擔了勝利的犧牲而陷於解體，它的倖存的友軍乃得以在合力鎮壓工人和農民的基礎上，建立起軍事獨裁來。

木蔭，我們又來到稻田區了。一片片稻田和美地排列在小谿谷中，水色閃閃發光，在綠蔭迷濛中隱隱地現出一片綠意，很美，但卻要去屬大遠多少骯髒的辛勞。

在一片震耳欲聾的爆竹聲、歡呼聲和旗下揮動的聲響中，我們乘坐的列車駛進了漢口車站，情況之熱烈，都是爲前此的歡迎場面所瞠乎其後的。各種勞工組織都派出代表來迎接我們——有革命婦女組織的代表，有學生代表，有反帝同盟的戴着頭巾的印度人代表。他們來到車站，歡迎他們派出去締造新中國的使者的歸來。漢口政府的背叛者走進工人、學生和婦女的歡呼人羣中去時，其舉止步態，活像是勝利者。

幾天以後，這些來歡迎工人就發起了大罷工抗議鄭州會議的背叛了。（廿三）

古與今

如此法治

何壽記

一九四七年六月間，南京「司法行政部」令各地法院，切實保障人權，保障言論、集會自由，對非法的逮捕、干涉，應依法嚴究，以重人權，而尊法治，云云。

然而，就在六月十八日，上海「新報」、八月五日，北平「時事新報」，亦以一篇題爲「一顆炸彈來」的短評而被勒令停刊三天。可是，未聞法院有任何表示哩！

梁啓超講壇受驚　宋教仁力主革命

又新

五十年以前，日本東京有個「政聞社」，是中國清末「維新派」——旅外人士主張「君主立憲」的保皇黨小集團之一。他們辦些小刊物，開些演講會，在東京活動。

有一次他們這個「政聞社」假座東京「錦輝館」，請梁啓超（任公）演講，宣傳「君主立憲」、「改良主義」，不要革命……歡迎旅日的僑胞聽講，事先吹噓了一番。

事爲孫中山先生領導的旅日革命黨人和愛國留學生所聞，紛紛爭先前往，把會場裏前排及後排的座位坐滿，隨它只有中間的兩排空着，留給「政聞社」他們自己人坐聽。其間也有些留心國事的華僑。

主持人請梁啓超登台演講「君主立憲」了，只有中間的兩排人鼓掌歡迎。這時，坐在第一排的「同盟會」人員張溥泉突然起來，大膽的走到台前，伸上右手，向梁啓超狠狠的一拳！同時後排的留學生等聽來，立即把草鞋和皮鞋飛擲台上，嚇得梁啓超和「政聞社」演講會的主持人非常驚慌，急忙忙抱頭溜走……

張溥泉立刻佔上了講台，大聲宣佈：改請宋教仁先生演講民族革命！於是，台下響起了春雷般的掌聲，而秩序立即恢復，大家聽取宋教仁極力主張反滿革命的演說，對保皇黨的「君主立憲」，駁斥得體無完膚，聽衆們又拍手稱快……

「政聞社」他們那一小羣，經過這一次被當時的革命黨人和留學生的正義鬥爭後，不敢再隨便舉行公開的演講會了。

「戴帽」與「大腹」

阿牛

在宗室有位副宮身材高大，腹大如斗，姓戴名福。

大年宗室宴會，戴正在爲客人斟酒，在宗室看見戴福腰大的肚皮，不禁一面指着戴，一面笑問客人道：「戴福的大腹中裝的什麽東西？」

[illegible]恭恭敬敬地回答：「[illegible]裝的是上等好煙！」

胡適逃亡記趣

班邁

偶然翻閱胡適一般所謂陳垣先生給胡適的一封公開信」，裏面有一段胡適被逃仙離後逃離北平（今北京）的自供。他說：「我寫信給陳垣先生是在十二月十三夜，寫完已在半夜後了。信是十四日寄出的，我是十五日下午四點以後才飛離北平的。」這裏，胡適在無意中透露了他一段狼狽可恥的逃亡史。

一九四八年「十二月十三夜」至「十五日下午四點以後」，這兩天兩夜的四十八小時間，可以說是胡適一生中最焦灼、慌亂、最狼狽的四十八小時！

[illegible]

胡適更慌得如熱鍋上的螞蟻，分分鐘、秒秒鐘，都在爲他自己的命運擔心。[illegible]

如此這般一些狼狽的胡適，跑到台灣，[illegible]

林譯小說的小笑話

叟逸

多年前，上海商務印書館出版的林譯小說很風行，版本很小，[illegible]

[illegible]